



**ESTADO DE SERGIPE
MUNICÍPIO DE AREIA BRANCA
SECRETARIA MUNICIPAL DE ASSISTÊNCIA SOCIAL**



**RELATÓRIO DE GESTÃO
SECRETARIA MUNICIPAL DE ASSISTÊNCIA SOCIAL**

AREIA BRANCA/SE

2025

GABINETE DA SECRETÁRIA

**Praça Joviniano Freire de Oliveira, Centro, Areia Branca/SE, CEP: 49580-000
CNPJ: 14.7720/0001-53**



**ESTADO DE SERGIPE
MUNICÍPIO DE AREIA BRANCA
SECRETARIA MUNICIPAL DE ASSISTÊNCIA SOCIAL**

Objeto: Relatório de Gestão Municipal de Assistência Social

Exercício: 2025

Município: Areia Branca/Sergipe

Nome do Órgão: Prefeitura Municipal de Areia Branca

Nome do Gestor: Talysson Costa Barbosa

Vice-Prefeito: José Tavares

CNPJ: 13.100.995.0001/04

Nível de gestão: Básica

Porte do Município: Pequeno Porte I

Endereço: Praça Joviniano Freire de Oliveira - Centro - CEP. 49.580-000

Telefone/Fax: (79) 99922-8422

E-mail: gabinete.ab@areiabranca.se.gov.br

ÓRGÃO GESTOR DA POLÍTICA DE ASSISTÊNCIA SOCIAL

Nome do Órgão Gestor: Secretaria Municipal de Assistência Social

Nome da Gestora: Jaqueline Santos Tavares

Endereço: Praça Francisco Monteiro, 4433 – Centro - CEP. 49.580-000

E-mail: fundoassistencia.ab@areiabranca.se.gov.br

FUNDO MUNICIPAL DE ASSISTÊNCIA SOCIAL- FMAS

Nome da Gestora do Fundo: Jaqueline Santos Tavares

Lei de Reestruturação do FMAS: nº 29 de 08 de dezembro de 2011

CNPJ: 14.787.720.0001/53

RECURSOS HUMANOS DA SECRETARIA MUNICIPAL DE ASSISTÊNCIA SOCIAL

Secretária: Jaqueline Santos Tavares

Diretora: Jullyecris de Souza Argolo Feitosa

Assistente Social: Josefa Lucineide Maciel da Silveira Andrade

GABINETE DA SECRETÁRIA

Praça Joviniano Freire de Oliveira, Centro, Areia Branca/SE, CEP: 49580-000

CNPJ: 14.7720/0001-53



**ESTADO DE SERGIPE
MUNICÍPIO DE AREIA BRANCA
SECRETARIA MUNICIPAL DE ASSISTÊNCIA SOCIAL**

Assessor de Departamento: Paulo Andrade de Jesus

Chefe de divisão: Antônio Goes Farias

Chefe de Divisão: Gisleide dos Santos Costa

Educadora Social: Maria Natália dos Santos

Assessor de Departamento: Patrícia Santos do Nascimento Menezes

Motoristas: Henrique Oliveira Alves

Jairson Ribeiro dos Santos

Edjan Azevedo Santos

Serviços Gerais: José Carlos Salgado

CENTRO DE REFERÊNCIA DE ASSISTÊNCIA SOCIAL - CRAS JOSÉ FRANCISCO DE ALMEIDA

Endereço: Largo Manoel do Prado Franco, S/N - Centro.

E-mail: crasabse@gmail.com

RECURSOS HUMANOS LOTADOS NO CRAS

- **Chefe de divisão:** Evilyn Beatriz Oliveira de Carvalho
- **Assessor de Departamento:** Cleidivan Cruz dos Santos
- **Serviços Gerais:** Jackleide Cruz dos Santos
- **Educador Social:** Sandoval santos Filho
- **Assistente Social:** Rosa Caroline Santana Gama
- **Assistente Social:** Simone Santos Da Conceição
- **Psicóloga:** Ana Clécia Silva Santos

CADASTRO ÚNICO E PROGRAMA BOLSA FAMÍLIA

- **Chefe de Divisão:** Leila Gardênia de Jesus Vieira
- **Assistente Social:** Cleide Anne dos Santos Pereira
- **Agente Administrativo :** Caislayne Sales de Jesus

GABINETE DA SECRETÁRIA

Praça Joviniano Freire de Oliveira, Centro, Areia Branca/SE, CEP: 49580-000

CNPJ: 14.7720/0001-53



**ESTADO DE SERGIPE
MUNICÍPIO DE AREIA BRANCA
SECRETARIA MUNICIPAL DE ASSISTÊNCIA SOCIAL**

Lara Bezerra Santos Rosario

Ana Luzia Barreto dos Santos

SERVIÇO DE CONVIVÊNCIA E FORTALECIMENTO DE VÍNCULOS-SCFV

- **Educador Social:** Igor Diniz Araújo
- **Educador Social:** Nadja Karla de Oliveira,
Jenyfer de Jesus Almeida Araújo
- **Auxiliar de Serviços Gerais:** Givanilde dos Santos
- **Facilitadores de oficinas:** Rita de Cássia de Almeida
Brunyel Willy Ribeiro Santos
Victor Vinícios Eugênio de Jesus
Fernanda Almeida Santana
Lucas de Franca da Conceição
Erivaldo Pereira da Silva
Cristiane Aragão Gonzaga Feitosa
- **Assessor de Divisão:** Fernanda Tavares de Almeida
- **Serviços Gerais:** Marilene Almeida dos Santos

PROGRAMA CRIANÇA FELIZ

- **Assessor Municipal do Programa Criança Feliz-Supervisora:** Ana Catarine Pereira dos Santos
- **Auxiliar Público Municipal-Visitadoras:** Alicia Felix Reis
Carla Jamille da Fonseca Santos
Sabrina dos Santos Reis
Carilane Santos da Silva
Jamile dos Santos Moreira
Alexsandra dos Santos Menezes



**ESTADO DE SERGIPE
MUNICÍPIO DE AREIA BRANCA
SECRETARIA MUNICIPAL DE ASSISTÊNCIA SOCIAL**

**COMISSÃO INTERSETORIAL PELOS DIREITOS DA INFÂNCIA E ADOLESCÊNCIA DO
SELO UNICEF**

Articuladora Municipal: Kattiley Rezende de Souza

Mobilizadores: Jullyecris de Souza Argolo Feitosa (Mobilizadora da Proteção Social)

Anny Karoline Rodrigues Teles (Mobilizadora da Educação)

Danielle Cristine de Barros Rodrigues (Mobilizadora de Saúde e Nutrição)

Camila Fernanda dos Santos Bispo (Mobilizadora dos Adolescentes)

Geovan da Cruz Santos (Mobilizador da Equidade Étnico-racial)

Juliana da Cruz Santos (Mobilizadora da Proteção Contra Violências)

Rafael Hermenegildo Santos (Mobilizador de Obras, Água e Saneamento)

**CENTRO ESPECIALIZADO DE REFERÊNCIA DE ASSISTÊNCIA SOCIAL - CREAS TEREZA
COUTINHO DE OLIVEIRA**

Endereço: Avenida João Rodrigues, S/N - Centro.

E-mail: novocreasab@gmail.com

Telefone: (79) 99891-6067

RECURSOS HUMANOS LOTADOS NO CREAS

- **Assessor Técnico:** Kattiley Rezende de Souza
- **Agente Administrativo:** Danila Vieira Santos
- **Serviços Gerais:** Silvania dos Santos
- **Equipe técnica:** Bruna Graziela Freire Oliveira Santos (**Assistente Social**)
Rizia Eduarda Andrade (**Psicóloga**)
- **Orientador Social:** Vanuzia Bispo dos Santos
- **Facilitador de oficina:** Guillemarques Rodrigues dos Santos Correa

UNIDADE DE ACOLHIMENTO – ABRIGO “DONA DADAÇA”



**ESTADO DE SERGIPE
MUNICÍPIO DE AREIA BRANCA
SECRETARIA MUNICIPAL DE ASSISTÊNCIA SOCIAL**

Endereço: Rua Senador Walter Franco, S/N – Centro – Areia Branca/SE.

E-mail: abrigoareiabranca17@gmail.com

Telefone: (79) 9995-86255

Tipo de Serviço: Acolhimento Institucional

RECURSOS HUMANOS LOTADOS NO ABRIGO

- **Chefe de Divisão:** Tiago Santos Fontes
- **Assistente Social:** Shirleide Araújo B. Menezes
- **Psicóloga:** Isabel Simone Rodrigues Ramos
- **Cuidadoras Sociais:** Flávia Reis dos Santos

Jaine Aparecida dos Santos Almeida

Luara Raine dos Santos Felix

Maria Lilian Goncalves Lima

Crislaine Jesus da Paixão

Ivanilde Gonçalves Ferreira

Luciana Santos Silva

Ane Karine Mota

- **Vigilantes:** José Costa de Souza
Alexandro Oliveira

PROJETO TRANÇANDO PROTEÇÃO E INCLUSÃO

RECURSOS HUMANOS LOTADOS NO PROJETO TRANÇANDO PROTEÇÃO E INCLUSÃO

- **Coordenador:** Camila Fernanda dos Santos Bispo
- **Assistente Social:** Débora Rocha dos Santos Meneses
- **Psicóloga:** Adilma Rezende Santos
- **Oficineiros:** Amanda Cristina de Menezes Melo (Instrutor de Música)
Érica dos Santos (Instrutor de Dança)
José Luiz Lima (Instrutor de Esportes)

GABINETE DA SECRETÁRIA

Praça Joviniano Freire de Oliveira, Centro, Areia Branca/SE, CEP: 49580-000

CNPJ: 14.7720/0001-53



**ESTADO DE SERGIPE
MUNICÍPIO DE AREIA BRANCA
SECRETARIA MUNICIPAL DE ASSISTÊNCIA SOCIAL**

ÓRGÃOS DE CONTROLE SOCIAL CASA DOS CONSELHOS

- **Chefe de Divisão:** Geovan da Cruz Santos
- **Educadora Social:** Eliane Gomes de Souza
- **Serviços Gerais:** Djalma de Almeida Dias

Endereço: Praça Joviniano Freire de Oliveira, s/n., Centro.

CONSELHO MUNICIPAL DE ASSISTÊNCIA SOCIAL – CMAS, responsável também pela Instância de Controle Social do Programa Bolsa Família – IGD/PBF.

COMPOSIÇÃO DO CONSELHO – Gestão: 2025-2027

MESA DIRETORA

COMPOSIÇÃO DA MESA DIRETORA

Presidente: Kattiley Rezende de Souza

Vice-Presidente: Rízia Eduarda Andrade

Secretária Executiva: Eliane Gomes de Souza

CONSELHEIROS:

- Representantes Governamentais:

I. Secretaria Municipal de Assistência Social

Titular: Kattiley Rezende de Souza

Suplente: Geovan da Cruz Santos

II. Secretaria Municipal da Educação

Titular: Fernanda dos Santos Oliveira Modesto

Suplente: Beatriz Santos Tavares

III. Secretaria Municipal de Saúde

Titular: Rafaela Cristina Carvalho dos Santos

Suplente: Acácia Maria Alves Ribeiro

GABINETE DA SECRETÁRIA

Praça Joviniano Freire de Oliveira, Centro, Areia Branca/SE, CEP: 49580-000

CNPJ: 14.7720/0001-53



**ESTADO DE SERGIPE
MUNICÍPIO DE AREIA BRANCA
SECRETARIA MUNICIPAL DE ASSISTÊNCIA SOCIAL**

- Representantes da Sociedade Civil

I. Representantes dos Usuários da Assistência Social

Titular: Elixandra da Silva Rosa

Suplente: Diana Souza Santos

II. Representantes dos Usuários da Assistência Social

Titular: Bruna Carolina Pereira

Suplente: Marineide das Virgens Santos

III. Representantes de Trabalhadores da Assistência Social

Titular: Rízia Eduarda Andrade

Suplente: Nadja Karla de Oliveira

**CONSELHO MUNICIPAL DOS DIREITOS DA CRIANÇA E DO ADOLESCENTE – CMDCA
COMPOSIÇÃO DO CONSELHO – Gestão: 2025-2027**

MESA DIRETORA

COMPOSIÇÃO DA MESA DIRETORA

- Gilmara Bispo de Oliveira – Presidente
- Maria Natália dos Santos – Vice-Presidente
- Eliane Gomes de Souza - Secretária Executiva

CONSELHEIROS DE DIREITO

- REPRESENTANTES GOVERNAMENTAIS:

1-Secretaria Municipal de Assistência Social

Titular: Maria Natália dos Santos

Suplente: Camila Fernanda dos Santos Bispo

2- Secretaria Municipal de Saúde

Titular: Júlia Victória S. Bezerra

Suplente: Claudia Virginia do Nascimento

3- Secretaria Municipal da Educação

Titular: Luís Emanuel Sousa Joaquim

Suplente: Fernanda dos Santos. O. Modesto



**ESTADO DE SERGIPE
MUNICÍPIO DE AREIA BRANCA
SECRETARIA MUNICIPAL DE ASSISTÊNCIA SOCIAL**

4- Secretaria Municipal de Cultura

Titular: Edijan Santos de Gois

Suplente: Valdenice R. dos Santos

5- Secretaria Municipal de Administração

Titular: Maria da Paixão de Almeida Dias

Suplente: Ryan Vinicius da Cruz Santos

- SOCIEDADE CIVIL

1. Sindicato dos Trabalhadores/as Rurais de Areia Branca

Titular: Edineide Andrade dos Passos

Suplente: Maria de Oliveira Nunes

2. Igreja Adventista da Promessa

Titular: Joao Batista da Silva

Suplente: Adidelson Silva de Oliveira

3. Academia de Letras Areia-Branquense

Titular: Gilmara Bispo de Oliveira

Suplente: Natiely Lima Tavares

4. Associação de Moradores e Produtores Rurais dos Povoados Areias, Rio das Pedras, Terra Preta e Alto do Vento

Titular: Eribaldo Santos Menezes

Suplente: José Cleiton dos Santos Reis

5. Associação Cultural Recreativa Desportiva e Social São Tarcísio

Titular: Jose Edinaldo Sampaio Siqueira

Suplente: José Cleiton dos Santos Reis

CONSELHO MUNICIPAL DOS DIREITOS E PROTEÇÃO AO IDOSO – CMDPI

COMPOSIÇÃO DO CONSELHO – Gestão: 2025-2027

MESA DIRETORA

Composição da Mesa Diretora

- Geovan da Cruz Santos– Presidente

- Marli Santos Santana – Vice-Presidente

GABINETE DA SECRETÁRIA

Praça Joviniano Freire de Oliveira, Centro, Areia Branca/SE, CEP: 49580-000

CNPJ: 14.7720/0001-53



**ESTADO DE SERGIPE
MUNICÍPIO DE AREIA BRANCA
SECRETARIA MUNICIPAL DE ASSISTÊNCIA SOCIAL**

- Eliane Gomes de Souza - Secretária Executiva

CONSELHEIROS DE DIREITO

- REPRESENTANTES GOVERNAMENTAIS:

1 - Secretaria Municipal de Assistência Social

Titular: Geovan da Cruz Santos

Suplente: Leila Gardênia de Jesus Vieira

2- Secretaria Municipal de Saúde

Titular: Aldirene Xavier Nascimento

Suplente: Tauanny Oliveira Santos

3- Secretaria Municipal da Educação

Titular: Fernanda dos Santos Oliveira Modesto

Suplente: Luís Emanuel Sousa Joaquim

4 - Secretaria Municipal de Administração

Titular: Maria da Paixão de Almeida Dias

Suplente: Ryan Vinicius da Cruz Santos

SOCIEDADE CIVIL

I. Associação de Moradores e Produtores Rurais dos Povoados Areias, Rio das Pedras, Terra Preta e Alto do Vento

Titular: Eribaldo Santos de Menezes

Suplente: Maria Aparecida de Menezes

II. Associação dos Artesãos São João Batista

Titular: Marli Santos Santana

Suplente: Valdilene Rodrigues dos Santos

III. Academia Areia-Branquense de Letras

Titular: Acácia Maria Alves Ribeiro

Suplente: Damiana Ivanice Teixeira Alves

IV. Sindicato dos Trabalhadores e Trabalhadoras Rurais de Areia Branca

GABINETE DA SECRETÁRIA

Praça Joviniano Freire de Oliveira, Centro, Areia Branca/SE, CEP: 49580-000

CNPJ: 14.7720/0001-53



**ESTADO DE SERGIPE
MUNICÍPIO DE AREIA BRANCA
SECRETARIA MUNICIPAL DE ASSISTÊNCIA SOCIAL**

Titular: Maria de Oliveira Nunes

Suplente: Edineide Andrade dos Passos

**CONSELHO MUNICIPAL DE SEGURANÇA ALIMENTAR E NUTRICIONAL-COMSEAN
COMPOSIÇÃO DO CONSELHO – Gestão: 2024-2026**

MESA DIRETORA

Composição da Mesa Diretora

- Damiana Ivanice Teixeira Alves – Presidente
- Eliane Gomes de Souza - Secretária

CONSELHEIROS

- REPRESENTANTES GOVERNAMENTAIS:

1-Secretaria Municipal de Assistência Social

Titular: Camila Fernanda dos Santos Bispo

Suplente: Carla Jamille da Fonseca Santos

2- Secretaria Municipal de Saúde

Titular: Danielle Cristine de Barros Rodrigues dos Santos

Suplente: Jéssica Dias dos Santos

3- Secretaria Municipal de Educação

Titular: Roriam Rodrigues dos Santos

Suplente: Lucas Fontes Lima

4- Secretaria Municipal de Agricultura Irrigação e Meio Ambiente

Titular: José Agnaldo dos Santos

Suplente: Gilmar Marcolino dos Santos

- SOCIEDADE CIVIL

1. Igreja Católica Apostólica Romana

Titular: Josefa Iranice Teixeira de Oliveira



**ESTADO DE SERGIPE
MUNICÍPIO DE AREIA BRANCA
SECRETARIA MUNICIPAL DE ASSISTÊNCIA SOCIAL**

Suplente: Arnaldo Francisco de Oliveira

2. Igreja Adventista da Promessa

Titular: Joao Batista da Silva

Suplente: Alvaneide Nascimento da Silva

3. Pastoral Familiar

Titular: Juliana da Cruz Santos

Suplente: Hosana Brito de Oliveira

4. Sindicato dos Trabalhadores e Trabalhadoras Rurais de Areia Branca

Titular: Edineide Andrade dos Passos

Suplente: Maria de Oliveira Nunes

5. Associação de Desenvolvimento Comunitário da Colônia São Paulo

Titular: Marcia Maria Jesus de Almeida

Suplente: Samuel de Jesus Filho

6. Associação de Artesãos São João Batista

Titular: Damiana Ivanice Teixeira Alves

Suplente: Fernanda Tavares da Silva

7. Associação de Moradores e Produtores Rurais dos Povoados Areias, Rio das Pedras, Terra Preta e Alto do Vento

Titular: Eribaldo Santos de Menezes

Suplente: Maria Aparecida de Menezes

8. Associação Comunitária Ponto Chic

Titular: Jéssica Figueiroa Santo

Suplente: Lucineide dos Santos

CONSELHO TUTELAR DOS DIREITOS DA CRIANÇA E DO ADOLESCENTE

CONSELHEIROS(AS): Aline Santos Carvalho

Hosana Brito de Oliveira

Gleise Nascimento de Oliveira

Josefa Valéria de Oliveira Almeida

Juliana da Cruz Santos

GABINETE DA SECRETÁRIA

Praça Joviniano Freire de Oliveira, Centro, Areia Branca/SE, CEP: 49580-000

CNPJ: 14.7720/0001-53



**ESTADO DE SERGIPE
MUNICÍPIO DE AREIA BRANCA
SECRETARIA MUNICIPAL DE ASSISTÊNCIA SOCIAL**

1. INTRODUÇÃO

O **Relatório de Gestão Anual** constitui o principal instrumento de apresentação das atividades realizadas no âmbito dos serviços socioassistenciais, ofertados pela Secretaria Municipal de Assistência Social de Areia Branca/SE, em conformidade com os parâmetros do **Sistema Único de Assistência Social (SUAS)**.

Este documento reúne as ações executadas ao longo do ano de 2025, fundamentadas no **Plano Municipal de Assistência Social**, aprovado pelo Conselho Municipal de Assistência Social, e no **Plano de Ação Anual (SUAS WEB)**, que orienta a aplicação dos recursos de cofinanciamento do **Fundo Nacional de Assistência Social**. Também contempla os **Planos de Ação e de Trabalho** referentes ao cofinanciamento do **Fundo Estadual de Assistência Social (SEASIC)**.

Com base nas diretrizes do SUAS, a Secretaria buscou desenvolver ações integradas com a rede socioassistencial, priorizando o atendimento a cidadãos, grupos e famílias em situação de risco e vulnerabilidade social. Principais ações realizadas em 2025:

- Concessão contínua de Benefícios Eventuais – auxílio alimentação, auxílio mortalidade e auxílio moradia às famílias em vulnerabilidade social;
- Campanha “PULE, BRINQUE E CUIDE” no bloco de Carnaval dos serviços socioassistenciais;
- Ação alusiva ao Dia Internacional da Mulher;
- Celebração da Páscoa;
- Concessão de Kits da Semana Santa;
- Ação em comemoração ao Dia das Mães;



**ESTADO DE SERGIPE
MUNICÍPIO DE AREIA BRANCA
SECRETARIA MUNICIPAL DE ASSISTÊNCIA SOCIAL**

- Qualifica Sergipe, em parceria com a SETEEM;
- Participação no evento FNAS pelo Brasil;
- Arraia dos serviços socioassistenciais da Secretaria de Assistência Social;
- Ciranda Sergipe;
- Reunião Ampliada do CEAS;
- Reuniões da CIB;
- Festa do Dia das Crianças;
- Projeto Trançando Proteção e Inclusão – Programa Amigo de Valor -Banco Santander;
- Conferência Municipal de Assistência Social;
- Conferência Intermunicipal da Pessoa Idosa;
- Fórum Comunitário do Selo UNICEF.

2. ESTRUTURA ORGANIZACIONAL DA SECRETARIA

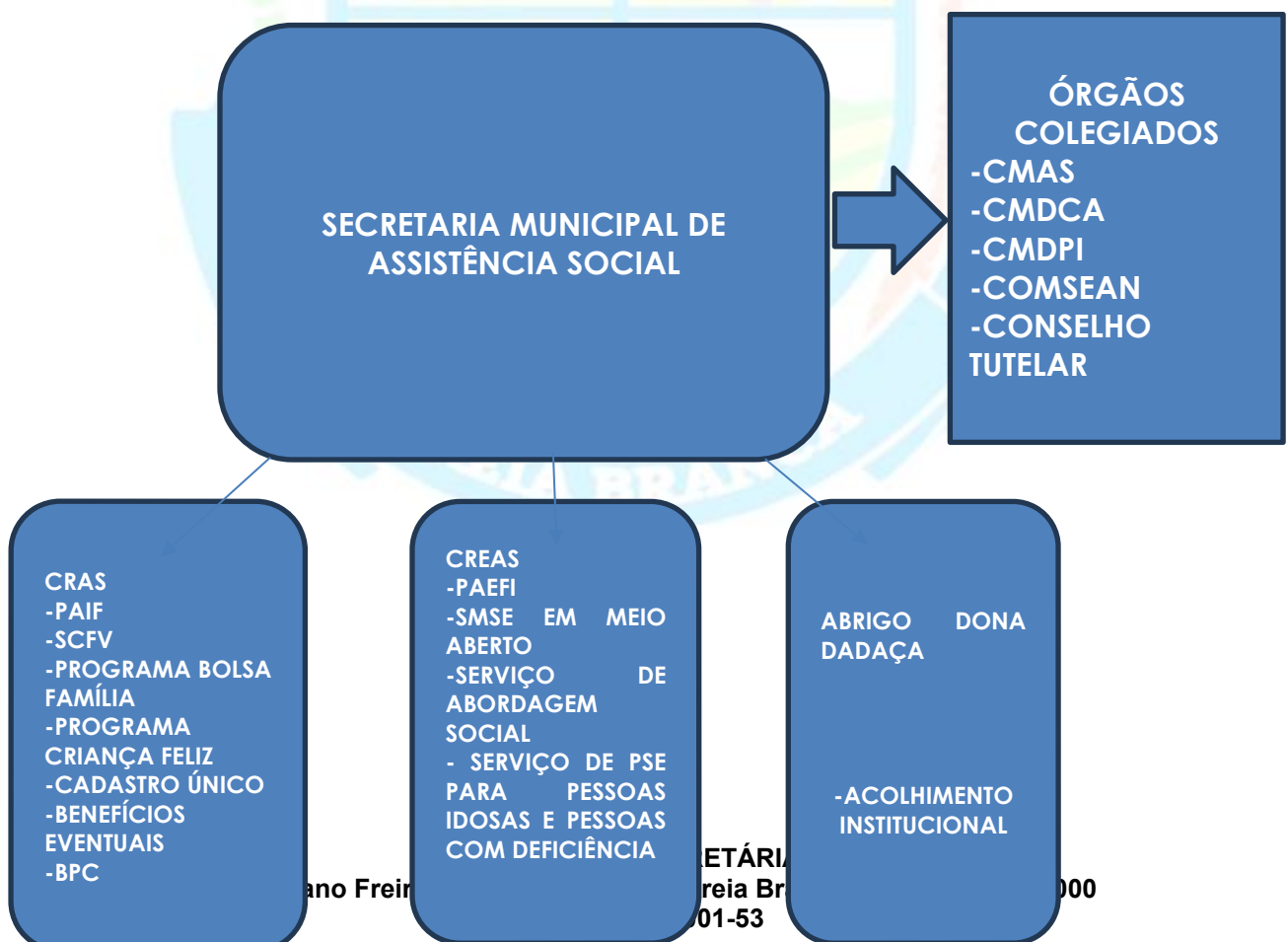



**ESTADO DE SERGIPE
MUNICÍPIO DE AREIA BRANCA
SECRETARIA MUNICIPAL DE ASSISTÊNCIA SOCIAL**

3. TERRITÓRIO SOCIOASSISTENCIAL

O município de Areia Branca localiza-se na base da Serra de Itabaiana, está entre os municípios mais novos do Estado. Seu nome nasceu literalmente da cor do solo existente na povoação, indicando a provável existência de praia em tempos remotos naquela área. A pacata e desconhecida cidade, situada ao pé da Serra de Itabaiana, passou a ser conhecida com a criação do forró-dromo, onde passou a ser realizado um dos mais animados festejos juninos do Brasil, consolidado como o “São João de Paz e Amor”.

O Município tem limites com os municípios de Malhador a norte, Itabaiana a oeste, Itaporanga D’Ajuda e São Cristóvão a sul, Nossa Sra. do Socorro, Laranjeiras e Riachuelo a leste. O acesso de Aracaju para a sede municipal é efetuado pelas rodovias pavimentadas BR-235 e BR-101, num total de 36 km. Possui 13 povoados: Areias, Chico Gomes, Boqueirão, Rio das Pedras, Canjinha, Junco I, Serra Comprida, Cajueiro, Caroba, Pedrinhas, Manilha, Colônia São Paulo e Guidinha. A população total do município é de 18.081 habitantes (Fonte dos dados populacionais: IBGE - Estimativas populacionais para os municípios 2022).

De acordo com a Tipificação Nacional de Serviços Socioassistenciais a gestão dos serviços de Proteção Social está organizada em Básica e Especial de média e alta complexidade, indicando os serviços que são ofertados à população usuária.

O município é considerado de Pequeno Porte I por possuir população até 20.000 habitantes, é organizada com 01 (um) Centro de Referência de Assistência Social – CRAS, 01 (um) Centro de Referência Especializado da Assistência Social – CREAS , o 01 (um) Abrigo Dona Dadaça – modalidade acolhimento institucional, em parceria com o Município de Macambira (Termo de Cooperação Técnica) e 01 (um) Centro de convivência .

4. GESTÃO DO SISTEMA ÚNICO DA ASSISTÊNCIA SOCIAL



**ESTADO DE SERGIPE
MUNICÍPIO DE AREIA BRANCA
SECRETARIA MUNICIPAL DE ASSISTÊNCIA SOCIAL**

4.1. PROTEÇÃO SOCIAL BÁSICA

Na Proteção Social Básica, são executados programas, serviços, projetos e benefícios, sendo o Serviço de Proteção e Atendimento Integral à Família - PAIF, o Serviço de Convivência e Fortalecimento de Vínculos – SCFV e o Cadastro Único para acesso a programas do Governo Federal. Todos os serviços e benefícios estão integrados entre si, de tal modo que é possível realizar encaminhamentos internos a fim de garantir um melhor atendimento e acompanhamento das demandas de cada família e/ou indivíduo.

4.2. CENTRO DE REFERÊNCIA DE ASSISTÊNCIA SOCIAL - CRAS JOSÉ FRANCISCO DE ALMEIDA

Nível de gestão: Básica

Porte do Município: Pequeno Porte I

Endereço: Largo Manoel do Prado s/n – Centro.

E-mail: crasabse@gmail.com

Coordenadora: Evilyn Beatriz Oliveira de Carvalho

INTRODUÇÃO

O Centro de Referência de Assistência Social (CRAS) José Francisco de Almeida constitui-se como a principal porta de entrada da Política Nacional de Assistência Social no município de Areia Branca, executando ações da Proteção Social Básica conforme preconiza o Sistema Único de Assistência Social (SUAS). O CRAS tem como finalidade prevenir situações de risco social por meio do desenvolvimento de potencialidades, aquisições e do fortalecimento de vínculos familiares e comunitários, atuando diretamente junto às famílias em situação de vulnerabilidade social decorrente da pobreza, fragilização de vínculos, acesso precário a políticas públicas e outras formas de desproteção social.

RECURSOS HUMANOS

	NOME DO SERVIDOR	FUNÇÃO	TIPO DE VÍNCULO
01	Evilyn Beatriz Oliveira de Carvalho	Chefe de Divisão	Cargo Comissionado



ESTADO DE SERGIPE
MUNICÍPIO DE AREIA BRANCA
SECRETARIA MUNICIPAL DE ASSISTÊNCIA SOCIAL

02	Simone Santos da Conceição	Assistente Social	Efetivo
03	Rosa Caroline Santana Gama	Assistente Social	Contratada
04	Ana Clécia Silva Santos	Psicóloga	Contratada
05	Cledivan Cruz dos Santos	Assessor de departamento	Comissionado
06	Jackleide Cruz dos Santos	Serviços gerais	Contratada
07	Sandoval Santos Filho	Educador Social	Efetivo

Estrutura Física do CRAS

- Recepção;
- Espaço para espera de atendimento;
- Sala para a coordenação;
- Sala para atendimento individual da equipe técnica;
- Sala para atendimento coletivo do programa bolsa família;
- Sala para atendimento individual da equipe técnica do Programa Bolsa Família;
- 04 banheiros (dois para funcionários e dois para o público, sendo um desses adaptado para deficiente físico).

Os principais serviços ofertados pelo CRAS: Serviço de Proteção e Atendimento Integral à Família (PAIF); Orientação e encaminhamento para o Benefício de Prestação Continuada (BPC/LOAS); Atendimento e acompanhamento psicossocial; Concessão e avaliação de benefícios eventuais; Encaminhamentos à rede intersetorial (saúde, educação, justiça, entre outros); Apoio à inclusão e atualização no Cadastro Único.

Os serviços ofertados pelo CRAS são fundamentais para: Redução das desigualdades sociais; Prevenção de situações de risco e exclusão social; Fortalecimento de vínculos familiares; Ampliação do acesso às políticas públicas; Garantia de direitos socioassistenciais; Promoção da cidadania e inclusão social.

A atuação técnica do CRAS em 2025 reafirma seu papel estratégico na organização da rede de Proteção Social do município, sendo referência para as famílias que buscam orientação, acolhimento e apoio diante das adversidades sociais.



**ESTADO DE SERGIPE
MUNICÍPIO DE AREIA BRANCA
SECRETARIA MUNICIPAL DE ASSISTÊNCIA SOCIAL**

Durante o ano de 2025, o CRAS registrou entre **900 e 1.900 atendimentos mensais**, abrangendo serviços de, acolhimento e escuta qualificada, orientação sobre benefícios sociais, como **BPC/LOAS e benefícios eventuais**, encaminhamentos para inclusão e atualização no **Cadastro Único**, atendimentos relacionados ao **PAIF**, acompanhamento familiar e visitas domiciliares, encaminhamentos à rede intersetorial de saúde, educação e assistência social; solicitação e concessão de **auxílio alimentação e auxílio moradia**, e outros serviços de proteção emergencial.

Visitas domiciliares

A equipe técnica realizou visitas domiciliares **três vezes por semana**, com objetivos específicos, de acompanhamento das famílias em situação de vulnerabilidade, orientações sobre benefícios e direitos, inclusão no Cadastro Único, identificação de necessidades emergenciais e encaminhamentos para rede de serviços socioassistenciais e intersetoriais. Durante o ano de 2025, essas visitas possibilitaram **identificação precoce de situações de risco social**, garantindo respostas rápidas e efetivas da equipe.

O fluxo de atendimento do CRAS é estratégico para garantir **eficiência e agilidade** no acesso aos serviços; fortalecer o **acolhimento humanizado** e personalizado; promover a **continuidade do acompanhamento familiar** e comunitário; integrar ações socioassistenciais com outras políticas públicas; contribuir para a **qualidade de vida e segurança social** das famílias atendidas. Essa dinâmica demonstra o compromisso da equipe em atender às demandas da população com profissionalismo, planejamento técnico e sensibilidade social, consolidando o CRAS como referência na **Proteção Social Básica** do município.

4.3. SERVIÇO DE PROTEÇÃO E ATENDIMENTO INTEGRAL À FAMÍLIA (PAIF)

O **Serviço de Proteção e Atendimento Integral à Família (PAIF)** é o principal serviço ofertado pelo CRAS e é executado diretamente pela equipe técnica, composta por assistentes sociais e psicóloga. O PAIF consiste no trabalho social continuado com famílias, realizado por meio de: acolhimento e escuta qualificada; diagnóstico social; elaboração de Plano de Acompanhamento Familiar; visitas domiciliares; atendimentos individuais e coletivos; reuniões e grupos socioeducativos; encaminhamentos e articulação com a rede de proteção. Sua finalidade



ESTADO DE SERGIPE
MUNICÍPIO DE AREIA BRANCA
SECRETARIA MUNICIPAL DE ASSISTÊNCIA SOCIAL

é fortalecer a função protetiva da família, prevenir a ruptura de vínculos, promover acesso a direitos e contribuir para a melhoria da qualidade de vida das famílias atendidas. Durante o ano, foram realizados pelo PAIF o acompanhamento de 54 famílias, onde foram realizados, atendimentos psicossociais individualizados e em grupos; escuta qualificada; elaborações de planos de intervenções; visitas domiciliares; encaminhamentos à rede de saúde; inclusões e atualizações no Cadastro Único; orientações e encaminhamentos para acesso ao BPC/LOAS; concessões de benefícios eventuais. No segundo semestre de 2025, foram realizadas **03 reuniões coletivas com as famílias**, com foco no fortalecimento de vínculos familiares e comunitários. Demonstrando o compromisso da equipe técnica em ofertar atendimento sistemático, planejado e humanizado as famílias assistidas pelo serviço.

Outro importante eixo de atuação do CRAS é a orientação e acompanhamento referente ao Benefício de Prestação Continuada (BPC), previsto na Lei Orgânica da Assistência Social (LOAS). O BPC garante um salário mínimo mensal à pessoa idosa com 65 anos ou mais e à pessoa com deficiência que comprovem não possuir meios de prover a própria manutenção nem de tê-la provida por sua família. A equipe técnica do CRAS atua: Orientando sobre critérios e documentação necessária e realizando atualização e inclusão no Cadastro Único. A importância desse serviço é imensurável, pois assegura renda mínima a famílias em situação de extrema vulnerabilidade, contribuindo para a dignidade, autonomia e segurança financeira dos beneficiários.

BENEFÍCIOS EVENTUAIS CONCEDIDOS	
Total de auxílios-funeral concedidos/entregues durante o ano de referência	28
Auxílio alimentação	2500
Auxílio financeiro/ auxílio moradia	161

4.4. AÇÕES SOCIOEDUCATIVAS E CAMPANHAS

- **Carnaval da Assistência Social – 28 de fevereiro**, a equipe do CRAS participou ativamente do **bloquinho de Carnaval da Assistência Social**, enfatizando a campanha “Pule, brinque e Cuide”, auxiliando na organização e execução do evento, promovendo



ESTADO DE SERGIPE
MUNICÍPIO DE AREIA BRANCA
SECRETARIA MUNICIPAL DE ASSISTÊNCIA SOCIAL

inclusão social, cuidado, interação comunitária e fortalecimento dos vínculos familiares e comunitários.

- **Entrega de kits da Semana Santa**, durante o período Pascoal, a equipe do CRAS José Francisco de Almeida participou ativamente das inscrições e entregas de peixes às famílias em situação de vulnerabilidade. A distribuição de peixes na sede do CRAS e nos povoados do município, garantindo cobertura territorial, a integração com a Secretaria de Assistência Social, promoveu trabalho em equipe e articulação intersetorial. Garantindo a segurança alimentar das famílias; acesso a alimentos de qualidade e fortalecimento dos vínculos familiares e comunitários.
- **Maio Laranja – Campanha de Combate ao Abuso e Exploração Sexual contra Crianças e Adolescentes**, durante o mês de maio de 2025, o CRAS José Francisco de Almeida, em parceria com a rede municipal, promoveu atividades da campanha Maio Laranja, “Faça Bonito”, voltadas à prevenção do abuso e exploração sexual de crianças e adolescentes. A ação contemplou: campanha socioeducativa pelas ruas do município, com participação dos alunos da Escola Municipal José Romão do Nascimento, das famílias, usuários do CRAS e comunidade em geral; distribuição de materiais informativos, esclarecendo sobre os direitos das crianças e adolescentes e formas de denunciar situações de risco.
- **Festa do Dia das Mães – 15 de maio**, o CRAS esteve presente na Festa do Dia das Mães, evento promovido pela Secretaria Municipal de Assistência Social para as mães acompanhadas pelos serviços socioassistenciais, atividades voltadas para o fortalecimento de vínculos familiares e comunitários.
- **Festa Junina dos Serviços Socioassistenciais – junho**, o CRAS participou do evento em alusão ao São João promovendo atividades culturais e recreativas para os usuários do município, promovendo participação ativa nas atividades culturais, interação com as famílias e usuários e fortalecimento de vínculos comunitários e familiares.
- **Setembro Amarelo – “Sala de Espera”**, durante setembro de 2025, o CRAS promoveu a ação “Sala de Espera”, realizada na recepção da unidade, com foco em prevenção ao suicídio e promoção da saúde mental. A atividade contou com: palestra ministrada por psicóloga da saúde; dinâmicas interativas com os usuários do CRAS; café da manhã e



**ESTADO DE SERGIPE
MUNICÍPIO DE AREIA BRANCA
SECRETARIA MUNICIPAL DE ASSISTÊNCIA SOCIAL**

momentos de integração; orientações sobre prevenção, autocuidado e fortalecimento emocional.

- **Festa do Dia das Crianças**, o CRAS esteve presente na Festa do Dia das Crianças do município de Areia Branca, promovendo momentos de lazer, interação e recreação para as crianças acompanhadas pelos serviços socioassistenciais. A atividade teve como objetivo o fortalecimento dos vínculos familiares e comunitários, a valorização do protagonismo infantil, promoção de lazer, diversão e integração social.

4.5. GESTÃO INTERNA E FORTALECIMENTO DA EQUIPE

Durante todo o ano de 2025, foram realizadas **reuniões mensais de equipe**, ocorrendo sempre na última sexta-feira de cada mês. Essas reuniões tiveram como finalidade: discussão de casos acompanhados pelo PAIF; planejamento das ações mensais; avaliação dos atendimentos realizados; alinhamento técnico das intervenções; organização de campanhas e eventos e fortalecimento da comunicação interna.

4.6. PARTICIPAÇÃO EM EVENTOS INSTITUCIONAIS

- No dia **13 de outubro de 2025**, a coordenadora do CRAS, juntamente com a coordenação do CREAS e a Gestão da Secretaria Municipal de Assistência Social, participou da Assembleia Geral do Colegiado de Gestores da Assistência Social de Sergipe no município de Santa Luzia do Itanhy/SE. Durante o encontro, foi apresentado o novo **Prontuário Eletrônico do SUAS**, ferramenta que visa modernizar e qualificar o registro dos atendimentos socioassistenciais, garantindo maior organização, transparência e eficiência na execução da política pública. A participação no evento fortaleceu a integração do município com a Política Estadual de Assistência Social. A atuação do CRAS José Francisco de Almeida não se limita aos atendimentos diários e às ações socioeducativas; a equipe também participa ativamente de eventos institucionais e conferências, com o objetivo de qualificação técnica, integração institucional e fortalecimento da rede de proteção social no município.
- No dia **26 de junho**, o CRAS participou da **Primeira Conferência Intermunicipal dos Direitos da Pessoa Idosa na cidade de Itabaiana/SE**. A participação foi de extrema



ESTADO DE SERGIPE
MUNICÍPIO DE AREIA BRANCA
SECRETARIA MUNICIPAL DE ASSISTÊNCIA SOCIAL

importância, pois permitiu discutir políticas públicas voltadas à população idosa; identificar desafios e oportunidades para melhorar a proteção e o cuidado a esse público; fortalecer a integração entre os serviços de assistência social, saúde, educação e demais órgãos da rede de proteção; qualificar a equipe técnica sobre os direitos, benefícios e serviços disponíveis para idosos e garantir maior protagonismo das famílias e usuários na construção de políticas públicas locais.

- No dia **01 de julho**, o CRAS participou da **11ª Conferência Municipal de Assistência Social**, evento que reúne gestores, trabalhadores, conselheiros e usuários para avaliação e planejamento das políticas públicas de assistência social. A conferência teve como objetivos estratégicos, analisar o panorama da assistência social no município; definir prioridades, metas e estratégias de atuação do SUAS; ampliar o controle social e a participação da comunidade na gestão pública; integrar os serviços de proteção básica e especial, fortalecendo o papel do CRAS como porta de entrada da assistência social e promover capacitação e troca de experiências entre equipes técnicas e gestores.

5. SERVIÇO DE CONVIVÊNCIA E FORTALECIMENTO DE VÍNCULOS-SCFV

O Serviço de Convivência e Fortalecimento de Vínculos (SCFV) integra a Proteção Social Básica e é regulamentado pela Tipificação Nacional de Serviços Socioassistenciais (Resolução CNAS nº 109/2009). No município de Areia Branca/SE, o SCFV é ofertado de forma continuada e ininterrupta no Centro de Convivência Luiz Gonzaga da Silva Teles e no Polo do Serviço de Convivência, localizado no Povoado Pedrinhas. Sua organização é estruturada de acordo com as particularidades de cada território e grupo.

Os usuários são atendidos em grupos organizados por faixas etárias:

- Crianças: 06 a 12 anos
- Adolescentes: 13 a 17 anos
- Adultos: 18 a 59 anos
- Idosos: 60 anos ou mais

As atividades no Centro de Convivência acontecem de segunda a sexta-feira:

- Segundas, terças, quartas e quintas: atividades com crianças e adolescentes, nos turnos da manhã e da tarde.



ESTADO DE SERGIPE
MUNICÍPIO DE AREIA BRANCA
SECRETARIA MUNICIPAL DE ASSISTÊNCIA SOCIAL

- Segundas e quartas: atividades no turno da tarde com grupos intergeracionais de adultos e idosos.

No Povoado Pedrinhas, as atividades são realizadas:

- Terças (tarde): grupos intergeracionais e idosos.
- Sextas (manhã): oficinas de artesanato e hidroginástica voltadas para idosos.

Segue abaixo o quadro das comunidades onde são ofertadas as atividades nos polos do SCFV.

LOCAL/POLO	DIA DA SEMANA	TURNO	PÚBLICO-ALVO	ATIVIDADES
Centro de Convivência Luiz Gonzaga	Segundas, Terças, Quartas e Quintas	Manhã e Tarde	Crianças (06–12 anos) e Adolescentes (13–17 anos)	Oficinas socioeducativas, lúdicas, esportivas e culturais
Centro de Convivência Luiz Gonzaga	Segundas e Quartas	Tarde	Adultos (18–59 anos) e pessoas idosas (60+)	Oficinas socioeducativas, lúdicas, esportivas e culturais
Polo SCFV – Povoado Pedrinhas	Terças	Tarde	Adultos e Pessoas Idosas	Oficinas socioeducativas, lúdicas, esportivas e culturais
Polo SCFV – hidroginástica	Sexta	Manhã	Adultos e Pessoas idosas	Oficinas socioeducativas, lúdicas, esportivas e culturais

Faixa etária

Quantitativo de usuários que



ESTADO DE SERGIPE
MUNICÍPIO DE AREIA BRANCA
SECRETARIA MUNICIPAL DE ASSISTÊNCIA SOCIAL

	participam do SCFV
0 a 06 anos	0
04 a 14 anos	138
15 a 17 anos	34
Mais de 60 anos	186
18 a 59 anos (Intergeracional)	11
Pessoas com deficiência	04

5.1. CARACTERIZAÇÃO DO SERVIÇO

As atividades socioeducativas realizadas pela equipe de referência do CRAS, composta por técnicos de nível superior e educadores sociais, ocorreram ao longo do ano com foco na expressão, interação, aprendizagem, sociabilidade e proteção social. Foram promovidas oficinas de Capoeira, Futebol, Artesanato, Dança e Hidroginástica, que oportunizaram a convivência comunitária e a participação cidadã dos usuários acompanhados pelo Serviço de Convivência e Fortalecimento de Vínculos.

Segue o quadro das equipes de referência do Serviço de Convivência e Fortalecimento de Vínculos do Centro de Convivência Luiz Gonzaga da Silva Teles.

Durante o ano também foram desenvolvidas ações de caráter preventivo, abordando diversos temas voltados ao público-alvo de crianças e adolescentes atendidos pelo serviço, conforme descrito no quadro abaixo.

Mês	Atividade	Faixa Etária
Janeiro	No mês de janeiro foram realizadas buscas ativas para inclusão de novos usuários no SCFV.	Faixa etária entre 06 anos e 17 anos e 11 meses
Fevereiro	Continuação de buscas ativas para inclusão de novos usuários	Faixa etária entre 06 anos e 17 anos e 11 meses



ESTADO DE SERGIPE
MUNICÍPIO DE AREIA BRANCA
SECRETARIA MUNICIPAL DE ASSISTÊNCIA SOCIAL

	no SCFV.	
Março	No dia 19 foi realizada uma homenagem em alusão ao Dia da Mulher, com sorteio de brindes e uma manhã de beleza (corte e escovação de cabelos, design de sobrancelhas e esmaltação de unhas).	Famílias com mulheres chefe de família e adolescentes acompanhadas pelo SCFV.
Abril	No mês de abril foram trabalhados temas de convivência, respeito e cuidado com o ambiente; ocorreram ensaios das músicas <i>14 de Maio</i> e <i>Asa Branca</i> para o FESTLAB; foi realizada a oficina de ovos de Páscoa; no dia 16 foi realizada a comemoração da Páscoa com entrega dos ovos; e nos dias 22, 23 e 24 houve ensaios e apresentação no FESTLAB, com barraca de artesanato confeccionados pelos usuários do SCFV.	Faixa etária entre 06 anos e 17 anos e 11 meses
Maio	De 05/05 a 08/05 iniciaram-se as atividades alusivas ao 18 de maio, abordando a Lei 9.970/2000, o caso Araceli Crespo, a diferença entre abuso	Faixa etária entre 06 anos e 17 anos e 11 meses

GABINETE DA SECRETÁRIA

Praça Joviniano Freire de Oliveira, Centro, Areia Branca/SE, CEP: 49580-000
CNPJ: 14.7720/0001-53



ESTADO DE SERGIPE
MUNICÍPIO DE AREIA BRANCA
SECRETARIA MUNICIPAL DE ASSISTÊNCIA SOCIAL

	<p>e exploração sexual, canais de denúncia (191, 190 e Disque 100) e o site facabonito.org.br; de 12/05 a 14/05 o tema foi aprofundado com exibição de vídeos educativos; no dia 15/05 houve homenagem ao Dia das Mães; de 19/05 a 21/05 foi trabalhado o semáforo do toque, com atividade explicativa realizada pela orientadora Nadja; no dia 22/05 ocorreu palestra sobre bullying com a psicóloga Luciana (CRAM); de 26/05 a 28/05 foram abordados bullying e cyberbullying; e no dia 29/05 foi realizada uma caminhada em alusão ao 18 de maio.</p>	
Junho	<p>De 02 a 05 de junho iniciaram-se rodas de conversa sobre a erradicação do trabalho infantil; de 09 a 12 de junho a temática teve continuidade com a produção de um documentário com os usuários;</p> <p>de 16 a 19 de junho o tema foi trabalhado de forma lúdica por meio do símbolo do cata-vento e de dinâmicas participativas;</p> <p>nos dias 21 e 22 de junho foi realizada uma dinâmica em</p>	Faixa etária entre 06 anos e 17 anos e 11 meses

GABINETE DA SECRETÁRIA

Praça Joviniano Freire de Oliveira, Centro, Areia Branca/SE, CEP: 49580-000
CNPJ: 14.7720/0001-53



ESTADO DE SERGIPE
MUNICÍPIO DE AREIA BRANCA
SECRETARIA MUNICIPAL DE ASSISTÊNCIA SOCIAL

	<p>grupos sobre trabalho infantil; nos dias 23 e 24 de junho houve o feriado de São João; no dia 27 de junho ocorreu a confraternização junina com participação de mães, usuários do SCFV e idosos do grupo Renascer;</p> <p>no dia 30 de junho foram realizadas atividades de recreação.</p>	
Julho	<p>No dia 01 de julho ocorreu a 11ª Conferência Municipal da Assistência Social de Areia Branca – 20 anos do SUAS;</p> <p>nos dias 02 e 03 de julho foram desenvolvidas atividades sobre o junho Violeta; de 07 a 10, nos dias 23 e 24, no dia 28 nos dias 30 e 31 de julho foram realizadas dinâmicas de férias;</p> <p>nos dias 14 e 15 de julho ocorreu o projeto Cinema e Você Tem Tudo a Ver, com exibição do filme <i>UP: Altas Aventuras</i>;</p> <p>nos dias 16 e 17 de julho houve ciclos de palestras com conselheiros tutelares sobre o ECA;</p> <p>no dia 20 de julho foi realizada</p>	Faixa etária entre 06 anos e 17 anos e 11 meses

GABINETE DA SECRETÁRIA

Praça Joviniano Freire de Oliveira, Centro, Areia Branca/SE, CEP: 49580-000
CNPJ: 14.7720/0001-53



ESTADO DE SERGIPE
MUNICÍPIO DE AREIA BRANCA
SECRETARIA MUNICIPAL DE ASSISTÊNCIA SOCIAL

	<p>visita ao Parque Nacional Serra de Itabaiana;</p> <p>nos dias 21 e 22 de julho foi aplicado um quiz sobre direitos e deveres previstos no ECA;</p> <p>no dia 29 de julho ocorreu visita ao Estádio Lourival Batista (Batistão).</p>	
Agosto	<p>Nos dias 04 e 05 de agosto iniciou-se a abordagem do Agosto Lilás por meio de roda de conversa;</p> <p>nos dias 06 e 07 a temática teve continuidade com estudo de caso;</p> <p>no dia 07 ocorreu reunião de equipe com a secretária Jaqueline Tavares;</p> <p>nos dias 11 e 12 foram discutidos os tipos de violência contra a mulher e os canais de atendimento;</p> <p>no dia 13 foi exibida reportagem sobre violência doméstica, seguida de debate;</p> <p>no dia 14 usuários de 06 a 11 anos assistiram a vídeo educativo sobre violência e alienação parental;</p> <p>nos dias 18 e 19 foram trabalhados a Lei Maria da Penha e os tipos de violência;</p>	Faixa etária entre 06 anos e 17 anos e 11 meses

GABINETE DA SECRETÁRIA

Praça Joviniano Freire de Oliveira, Centro, Areia Branca/SE, CEP: 49580-000
CNPJ: 14.7720/0001-53



ESTADO DE SERGIPE
MUNICÍPIO DE AREIA BRANCA
SECRETARIA MUNICIPAL DE ASSISTÊNCIA SOCIAL

	<p>nos dias 20 e 21 realizou-se dinâmica temática do Agosto Lilás;</p> <p>nos dias 25 e 26 ocorreu o encerramento do tema;</p> <p>nos dias 27 e 28 foram realizadas atividades em comemoração ao folclore.</p>	
Setembro	<p>Nos dias 01 e 02 de setembro iniciou-se o setembro Amarelo com foco no bullying;</p> <p>nos dias 03 e 04 foram produzidas esculturas temáticas;</p> <p>nos dias 08 e 09 a campanha abordou o suicídio, sinais de alerta e rede de apoio;</p> <p>no dia 10 foram confeccionados cartazes;</p> <p>no dia 11 trabalhou-se as cores dos sentimentos;</p> <p>no dia 14 houve participação no desfile cívico de Areia Branca;</p> <p>nos dias 15 e 16 foi realizada atividade reflexiva sobre apoio psicológico;</p> <p>nos dias 17 e 18 ocorreu dinâmica sobre sentimentos;</p> <p>nos dias 22 e 23 o foco foi ansiedade e prevenção;</p> <p>nos dias 24 e 25 realizou-se dinâmica de frases</p>	Faixa etária entre 06 anos e 17 anos e 11 meses

GABINETE DA SECRETÁRIA

Praça Joviniano Freire de Oliveira, Centro, Areia Branca/SE, CEP: 49580-000

CNPJ: 14.7720/0001-53



ESTADO DE SERGIPE
MUNICÍPIO DE AREIA BRANCA
SECRETARIA MUNICIPAL DE ASSISTÊNCIA SOCIAL

	<p>motivacionais;</p> <p>nos dias 29 e 30 houve atividade musical, sendo que no dia 30 ocorreu a participação na passeata “Caminhada pela Vida”.</p>	
Outubro	<p>Nos dias 01 e 02 de outubro foram realizadas dinâmicas em comemoração ao mês das crianças;</p> <p>no dia 03 ocorreu a festa alusiva ao Dia das Crianças;</p> <p>nos dias 06 e 07 foi trabalhado o tema “ser criança”;</p> <p>nos dias 08 e 09 aplicou-se questionário sobre infância e adolescência ideal;</p> <p>nos dias 13 e 14 abordaram-se os tipos de deficiência e a legislação pertinente;</p> <p>nos dias 15 e 16 foi realizada dinâmica sobre o cotidiano da pessoa com deficiência;</p> <p>nos dias 20 e 21 trabalhou-se o Dia do Nordeste;</p> <p>nos dias 22 e 23 ocorreu dinâmica sobre tradições nordestinas;</p> <p>nos dias 27 e 28 foi abordada a Sergipanidade;</p> <p>nos dias 29 e 30 realizou-se roda de conversa para</p>	Faixa etária entre 06 anos e 17 anos e 11 meses

GABINETE DA SECRETÁRIA

Praça Joviniano Freire de Oliveira, Centro, Areia Branca/SE, CEP: 49580-000
CNPJ: 14.7720/0001-53



ESTADO DE SERGIPE
MUNICÍPIO DE AREIA BRANCA
SECRETARIA MUNICIPAL DE ASSISTÊNCIA SOCIAL

	avaliação e retomada dos temas do mês.	
Novembro	<p>De 03 a 06 de novembro foram realizadas palestras sobre saúde bucal e atividades sobre higiene pessoal com diferentes turmas, incluindo distribuição de escovas;</p> <p>no dia 12 a veterinária Joyce abordou proteção animal com dinâmica;</p> <p>nos dias 13, 19 e 26 a 27 ocorreram atividades e dinâmicas sobre consciência negra, cultura afro-brasileira e experiências de preconceito;</p> <p>nos dias 17 e 18 foram realizadas atividades de higiene pessoal e sustentabilidade;</p> <p>nos dias 24 e 25 discutiu-se Zumbi e Dandara dos Palmares, lei de cotas e figuras negras de destaque.</p>	Faixa etária entre 06 anos e 17 anos e 11 meses
Dezembro	<p>Nos dias 1º e 02 de dezembro, foram abordadas ISTs, com destaque para HPV e vacinação; 03 e 04 de dezembro, discutiram-se métodos contraceptivos, prevenção de ISTs e gravidez, sendo que no dia 03 houve</p>	Faixa etária entre 06 anos e 17 anos e 11 meses

GABINETE DA SECRETÁRIA

Praça Joviniano Freire de Oliveira, Centro, Areia Branca/SE, CEP: 49580-000
CNPJ: 14.7720/0001-53



**ESTADO DE SERGIPE
MUNICÍPIO DE AREIA BRANCA
SECRETARIA MUNICIPAL DE ASSISTÊNCIA SOCIAL**

	<p>participação em evento do Selo UNICEF; em 08 e 09 de dezembro, trataram-se os 21 dias de ativismo pelo fim da violência contra a mulher, incluindo Direitos Humanos, comunidade LGBTQIA+ e violência contra a mulher negra, com palestra no CREAS no dia 09</p> <p>Nos dias 10 e 11 de dezembro, foi realizado um quiz e debate sobre o tema;</p> <p>no dia 15 de dezembro, houve recreação;</p> <p>no dia 16 de dezembro, ocorreu a confraternização do Serviço na Associação Atlética de Itabaiana, com lazer e torneio de futebol;</p> <p>no dia 17 de dezembro, os usuários do coral infantil, participaram da confraternização do grupo de idosos renascer;</p> <p>no dia 18 de dezembro, realizou-se a entrega de cestas básicas na sede.</p>	
--	--	--

Durante o ano também foram desenvolvidas ações de caráter preventivo, abordando diversos temas voltados ao público-alvo de adultos e pessoas idosas atendidas pelo serviço, conforme descrito no quadro abaixo.



ESTADO DE SERGIPE
MUNICÍPIO DE AREIA BRANCA
SECRETARIA MUNICIPAL DE ASSISTÊNCIA SOCIAL

Mês	Atividade	Faixa Etária
Janeiro	O mês de janeiro foi destinado para realização de busca ativa de novos usuários do Serviço do Serviço de Convivência e Fortalecimento de Vínculos.	Faixa etária 60 anos ou mais
Fevereiro	Reunião com Equipe, Coordenação e Secretária.	Faixa etária 60 anos ou mais
Março	Bloco de carnaval dos serviços socioassistenciais.	Faixa etária 60 anos ou mais
Abril	Atividade cultural, com apresentação da nova gestão e equipe, visando a socialização e fortalecimento de vínculos. Nos dias 14, 15, 16 ocorreu a entrega dos kits (kit da semana santa), promovida pela prefeitura, através da Secretaria de Assistência Social. Os idosos receberam os kits (bacalhau, arroz, leite de coco) para serem consumidos durante a Semana Santa.	Faixa etária 60 anos ou mais
Maiο	No dia 15, a quadrilha se apresentou no evento de dia das mães, realizado pela prefeitura municipal. A equipe da saúde e da Assistência Social realizou uma ação especial de	Faixa etária 60 anos ou mais

GABINETE DA SECRETÁRIA

Praça Joviniano Freire de Oliveira, Centro, Areia Branca/SE, CEP: 49580-000

CNPJ: 14.7720/0001-53



**ESTADO DE SERGIPE
MUNICÍPIO DE AREIA BRANCA
SECRETARIA MUNICIPAL DE ASSISTÊNCIA SOCIAL**

	<p>vacinação para os idosos do Grupo Renascer, nos dias 20 e 21. Foi um momento de cuidado e carinho visando mais proteção para os idosos, mais tranquilidade para as famílias e mais saúde para toda a comunidade.</p> <p>Houve uma palestra sobre Previdência, com a Advogada Jéssica. Foi uma tarde de muita conversa com os idosos, com intuito de ajudar a entender as regras, planejar o futuro, evitar fraudes, entre outros.</p> <p>No dia 31, a TV Sergipe entrevistou a quadrilha e houve apresentação.</p>	
Junho	<p>Nos dias 03 e 04, a equipe realizou um Bingo com diversos prêmios. Houve um tema com a equipe do CMDPI (pré-conferência), nos dias 10 e 11. Também foi realizada uma palestra sobre o dia a dia dos idosos com a Orientadora Nadja e a Técnica de Referência Ana</p>	Faixa etária 60 anos ou mais

GABINETE DA SECRETÁRIA

**Praça Joviniano Freire de Oliveira, Centro, Areia Branca/SE, CEP: 49580-000
CNPJ: 14.7720/0001-53**



ESTADO DE SERGIPE
MUNICÍPIO DE AREIA BRANCA
SECRETARIA MUNICIPAL DE ASSISTÊNCIA SOCIAL

	<p>Clécia. Foi uma tarde proveitosa e de muito cuidado e carinho com nossos idosos.</p> <p>A quadrilha também se apresentou na feira do caminhão, no Shopping Peixoto, dia 11, evento da Festa dos Caminhoneiros, tradição da cidade.</p> <p>No dia 27, houve um evento junino realizado pela prefeitura municipal, onde a quadrilha e o carimbó se apresentaram no ginásio de esportes.</p>	
Julho	<p>A 11ª Conferência Municipal de Assistência Social em Areia Branca, aconteceu no dia 1º no Centro de Convivência Luiz Gonzaga da Silva Teles, e os idosos do Grupo Renascer Pedrinhas fizeram uma apresentação com o carimbó.</p> <p>roda de conversa em comemoração do Dia dos Avós, com a equipe e a terceira idade.</p> <p>No dia 24 houve a 6ª edição da Conferência Regional de</p>	Faixa etária 60 anos ou mais

GABINETE DA SECRETARIA

Praça Joviniano Freire de Oliveira, Centro, Areia Branca/SE, CEP: 49580-000

CNPJ: 14.7720/0001-53



ESTADO DE SERGIPE
MUNICÍPIO DE AREIA BRANCA
SECRETARIA MUNICIPAL DE ASSISTÊNCIA SOCIAL

	<p>Políticas para as Mulheres do Agreste Sergipano (CRPM) em Itabaiana/SE, a abertura foi com o nosso grupo do carimbó e a equipe foi convidada a assistir a conferência.</p>	
Agosto	<p>palestra no dia 12, sobre a Violência Contra a Mulher, com a Orientadora Nadja. Falar sobre o tema ajuda a sociedade a entender, se envolver e buscar se conscientizar.</p> <p>No dia 20 tivemos a presença do Delegado de Areia Branca, Doutor Miguel, na Palestra do CRAM. Visando conscientização e fortalecimento de rede de proteção, oferecendo apoio social, jurídico e psicológico, buscando a prevenção e o enfrentamento da violência contra a mulher.</p> <p>No dia 28, a quadrilha do SCFV teve a honra de participar como convidada do 2º Simpósio Internacional de Políticas Públicas de Atividade Física e Comportamento Sedentário.</p>	Faixa etária 60 anos ou mais

GABINETE DA SECRETÁRIA

Praça Joviniano Freire de Oliveira, Centro, Areia Branca/SE, CEP: 49580-000
CNPJ: 14.7720/0001-53



ESTADO DE SERGIPE
MUNICÍPIO DE AREIA BRANCA
SECRETARIA MUNICIPAL DE ASSISTÊNCIA SOCIAL

	<p>A apresentação foi realizada na faculdade Uninassau em Aracaju/SE.</p> <p>A Quadrilha Renascer foi convidada para se apresentar na feira de artesanato do Parque Shopping em Aracaju, no dia 30.</p>	
Setembro	<p>Nos dias 03 e 04 houve a Palestra sobre setembro Amarelo, com a psicóloga Ana Clécia. Foi um momento de cuidado, conselhos, além de uma dinâmica com o intuito de varrer para fora da vida tudo aquilo que faz mal. No dia 14 nossos idosos se apresentaram no desfile cívico da cidade e a apresentação contou com a presença da quadrilha e o carimbó, vestidos a caráter e fazendo demonstrações da dança cultural durante o percurso. A importância do desfile dos idosos reside em promover a autoestima e valorizar a pessoa idosa, além de fortalecer laços sociais.</p>	Faixa etária 60 anos ou mais

GABINETE DA SECRETÁRIA

Praça Joviniano Freire de Oliveira, Centro, Areia Branca/SE, CEP: 49580-000

CNPJ: 14.7720/0001-53



ESTADO DE SERGIPE
MUNICÍPIO DE AREIA BRANCA
SECRETARIA MUNICIPAL DE ASSISTÊNCIA SOCIAL

<p>Outubro</p>	<p>Nos dias 14 e 15 o filme “Altas Aventuras” e contamos com a visita da Secretária Jaqueline. No dia 17, tivemos a festa do Baile dos anos 60 em alusão ao Dia da Pessoa Idosa. Os idosos foram vestidos a caráter, dançaram, cantaram, ganharam brindes e foi uma tarde muito animada. Dia 21 e 22 tivemos a presença de Cleane Almeida (Keka), para palestrar sobre o outubro Rosa. Na Palestra ela contou sua história de combate ao câncer, e mostrou toda sua força, além de incentivar os idosos a se cuidarem. A Quadrilha Renascer foi convidada a se apresentar na Bienal Internacional do Livro de Itabaiana/SE.</p>	<p>Faixa etária 60 anos ou mais</p>
<p>Novembro</p>	<p>O Grupo Renascer teve o prazer de iniciar as atividades com uma nova turma. As atividades passaram a ser realizadas todas as segundas feiras. O</p>	<p>Faixa etária 60 anos ou mais</p>

GABINETE DA SECRETÁRIA

Praça Joviniano Freire de Oliveira, Centro, Areia Branca/SE, CEP: 49580-000

CNPJ: 14.7720/0001-53



**ESTADO DE SERGIPE
MUNICÍPIO DE AREIA BRANCA
SECRETARIA MUNICIPAL DE ASSISTÊNCIA SOCIAL**

primeiro encontro com os novos idosos foi no dia 02/11, onde a equipe deu início com a abertura e realizou o cadastro para a integração do grupo. Houve uma Palestra Odontológica com a Doutora Leila, no grupo de Pedrinhas, pois ela é a dentista do povoado. Já na Sede, a palestra foi realizada com a Doutora Aline, que atende na cidade. Em Pedrinhas a Dr. Leila abriu um dia de atendimento reservado só para nossos idosos do povoado, e todas as quintas feiras ela realiza esse atendimento. Em comemoração ao aniversário de Areia Branca, a quadrilha e o carimbó tiveram a satisfação de se apresentarem.

No dia 17 houve uma palestra com a nutricionista Jéssica e a enfermeira Gessica, onde elas trouxeram um tema muito importante, que é a nutrição para os idosos, com foco em Diabetes, Pressão Alta e

GABINETE DA SECRETÁRIA

**Praça Joviniano Freire de Oliveira, Centro, Areia Branca/SE, CEP: 49580-000
CNPJ: 14.7720/0001-53**



ESTADO DE SERGIPE
MUNICÍPIO DE AREIA BRANCA
SECRETARIA MUNICIPAL DE ASSISTÊNCIA SOCIAL

	<p>como deve ser a alimentação nesses casos, além de esclarecerem diversas dúvidas. No dia 25 o Ciranda Sergipe chegou em Areia Branca, no Colégio Estadual Pedro Diniz, levando cuidados e serviços à população. A SEASIC garantiu atendimentos nas áreas de assistência social, saúde e documentação. E o nosso grupo de Carimbó foi convidado a se apresentar nesse evento. A Quadrilha Renascer teve o prazer de visitar e apresentar no Asilo Maria do Carmo em Ribeirópolis, levando muita dança e alegria.</p> <p>No dia 27, o Padre Adan visitou o grupo Renascer da segunda feira e abençoou os idosos e o espaço.</p>	
Dezembro	<p>Houve uma Palestra sobre o Tabagismo, com o Coordenador de Imunidade e Biólogo Marcos. Tivemos um amigo secreto que é tradição com o Grupo</p>	<p>Faixa etária 60 anos ou mais</p>

GABINETE DA SECRETÁRIA

Praça Joviniano Freire de Oliveira, Centro, Areia Branca/SE, CEP: 49580-000
CNPJ: 14.7720/0001-53



ESTADO DE SERGIPE
MUNICÍPIO DE AREIA BRANCA
SECRETARIA MUNICIPAL DE ASSISTÊNCIA SOCIAL

	<p>Renascer Pedrinhas.</p> <p>No dia 17 houve a festa de encerramento das atividades de 2025 do Grupo Renascer. Também tivemos sorteios de brindes, entregues pela Secretária Jaqueline, além da apresentação do coral das crianças de Pedrinhas e dos idosos do nosso grupo.</p> <p>No dia 25, o coral dos idosos apresentou-se na igreja Nossa Senhora das Graças.</p>	
--	--	--

6. PROGRAMA CRIANÇA FELIZ

O Programa Primeira Infância no SUAS-Criança Feliz, referenciado ao Centro de Referência de Assistência Social -CRAS, de natureza intersetorial, foi instituído por meio do Decreto nº 8.869/2016 e nos termos do §1º do art. 24 da Lei nº 8.742, de 7 de dezembro de 1993 – por meio da Resolução CIT nº4, de 21 de outubro de 2016 e aprovado pelo CNAS.

No primeiro semestre de 2023, o governo federal iniciou um processo de reordenamento Programa, de modo a qualificar e aperfeiçoar a oferta das visitas domiciliares nos territórios, integrada aos demais serviços da assistência social. Assim, conforme Resolução CIT N° 2, de 24 de março de 2023, foi instituído, no âmbito da Comissão Intergestores Tripartite do SUAS, a Câmara Técnica da Primeira Infância no Sistema Único de Assistência Social (SUAS), composta por representantes do Colegiado Nacional de Gestores Municipais de Assistência Social - CONGEMAS, do Fórum Nacional de Secretários Estaduais de Assistência Social FONSEAS e do MDS, além de representantes de servidores e Fundações envolvidas com a temática.



ESTADO DE SERGIPE
MUNICÍPIO DE AREIA BRANCA
SECRETARIA MUNICIPAL DE ASSISTÊNCIA SOCIAL

Potencializa as atenções já desenvolvidas pela política de Assistência Social às gestantes, crianças na primeira infância e suas famílias e traz novos elementos para fortalecer o enfrentamento da pobreza para além da questão da renda e para reduzir desigualdades. Avança nas estratégias de apoio à família e de estímulo ao desenvolvimento infantil, elegendo a importância do brincar e de um ambiente familiar com segurança, fortalecendo os vínculos e a proteção para o desenvolvimento da criança.

O Programa Criança Feliz é de abrangência municipal, o instrumento de execução do Programa, consiste em visita domiciliar, favorecendo o acesso satisfatório das famílias, contribuindo para a redução das vulnerabilidades sociais e situações de risco.

Objetivos do PCF:

- Promover o desenvolvimento humano a partir do apoio e do acompanhamento do desenvolvimento infantil integral na primeira infância;
- Apoiar a gestante e a família na preparação para o nascimento e nos cuidados perinatais;
- Colaborar no exercício da parentalidade, fortalecendo os vínculos e o papel das famílias para o desempenho da função de cuidado, proteção e educação de crianças na faixa etária de até seis anos de idade;
- Mediar o acesso da gestante, das crianças na primeira infância e das suas famílias às políticas e serviços públicos de que necessitem;
- Integrar, ampliar e fortalecer ações de políticas públicas voltadas para as gestantes, crianças na primeira infância e suas famílias.

O Programa Criança Feliz tem como público-alvo: mulheres gestantes e crianças em primeira infância (de 0 a 06 anos de idade), em situação de vulnerabilidade ou risco pessoal, social ou econômico, inscritos no CADUNICO, e inclusive, beneficiários dos benefícios socioassistenciais (Bolsa Família e BPC) e/ou em Medida de Proteção de Acolhimento. As metas propostas, de atuação com 200 indivíduos usuários-beneficiários (gestantes e/ou crianças em primeira infância) foram alcançadas dentro das possibilidades disponíveis, efetuando visitas periódicas e continuadas semanais a cada um dos cadastrados, até a adesão, desistência ou desligamento nos termos das normativas do Programa, além de ações de educação continuada permanente de formação e capacitação dos membros da equipe, e de atendimentos e encaminhamentos dos usuários atendidos.



ESTADO DE SERGIPE
MUNICÍPIO DE AREIA BRANCA
SECRETARIA MUNICIPAL DE ASSISTÊNCIA SOCIAL

Eixos do Programa Criança Feliz: A principal ação do Programa Criança Feliz é a realização de visitas domiciliares. As visitas são ações desenvolvidas pelos visitadores na residência da família incluída no programa. Elas representam uma estratégia de aproximação dos serviços com a família atendida e, por isso, favorecem um reconhecimento mais preciso das características, potencialidades e necessidades de cada contexto, resultando em propostas de intervenção singulares, pertinentes a cada realidade. As visitas domiciliares no Programa Criança Feliz assumem, então, as perspectivas da prevenção, da proteção e da promoção do desenvolvimento infantil na primeira infância. Por meio de visitas domiciliares às famílias participantes do Programa Bolsa Família, as equipes do Criança Feliz fazem o acompanhamento e dão orientações importantes para fortalecer os vínculos familiares e comunitários e estimular o desenvolvimento infantil.

Durante o ano foram realizados acompanhamentos de forma continuada e visitas periódicas, sendo realizadas mensalmente 02(duas) visitas para gestantes e 04 (quatro) visitas para crianças de 0 a 3anos e 0 a 6 anos se a criança possuir alguma deficiência. Segue o quadro com o quantitativo de visitas realizadas durante do ano.

Quadro 1- quantitativo de usuários acompanhados pelo PCF

Mês	Usuários atendidos	Crianças (0 a 36 meses)	Crianças (37 a 72 meses)	Gestantes	Total de atendimentos domiciliares
Janeiro	110	108	0	2	133
Fevereiro	27	26	0	1	27
Março	177	174	0	3	479
Abril	171	167	0	4	471
Mai	146	143	0	3	356
Junho	164	156	0	8	594
Julho	165	155	0	10	607
Agosto	199	181	1	17	755
Setembro	199	182	2	15	735
Outubro	197	182	2	13	653
Novembro	198	185	2	11	760



ESTADO DE SERGIPE
MUNICÍPIO DE AREIA BRANCA
SECRETARIA MUNICIPAL DE ASSISTÊNCIA SOCIAL

Dezembro	197	183	2	12	750
----------	-----	-----	---	----	-----

As famílias acompanhadas pelo Programa Criança Feliz participaram de eventos, campanha socioeducativa de enfrentamento abuso sexual de crianças e adolescente através do bloco de Carnaval com o tema PULE, BRINQUE E CUIDE, comemoração ao Dia Internacional da Mulher, Dia das Mães, Festa Junina, agosto Dourado, agosto Verde e Dia das Crianças.

RECURSOS HUMANOS DO PROGRAMA CRIANÇA FELIZ-PCF

NOME	CARGO/ FUNÇÃO	VÍNCULO EMPREGATÍCIO	HORAS SEMANAIS
Ana Catarine Pereira dos Santos	Supervisora	Comissionada	30h
Alicia Felix Reis	Visitadora	Contratada	30h a 40h
Carla Jamille da Fonseca Santos	Visitadora	Contratada	30h a 40h
Sabrina dos Santos Reis	Visitadora	Contratada	30h a 40h
Carilane Santos da Silva	Visitadora	Contratada	30h a 40h
Jamile dos Santos Moreira	Visitadora	Contratada	30h a 40h
Alexsandra dos Santos Menezes	Visitadora	Contratada	30h a 40h

7. CADASTRO ÚNICO

Nível de gestão: Básica

Porte do Município: Pequeno Porte I

Endereço: Largo Manoel do Prado s/n – Centro.

GABINETE DA SECRETÁRIA
Praça Joviniano Freire de Oliveira, Centro, Areia Branca/SE, CEP: 49580-000
CNPJ: 14.7720/0001-53



ESTADO DE SERGIPE
MUNICÍPIO DE AREIA BRANCA
SECRETARIA MUNICIPAL DE ASSISTÊNCIA SOCIAL

E-mail: cadunicoareiabranca2@gmail.com

Coordenadora: Leila Gardênia de Jesus Vieira

INTRODUÇÃO

No exercício de 2025, o Setor do Cadastro Único/Programa Bolsa Família encontra-se instalado nas dependências do Centro de Referência de Assistência Social (CRAS), mantendo, entretanto, autonomia administrativa e operacional, conforme previsto em sua legislação específica.

O setor dispõe de coordenação própria e equipe técnica exclusiva, atuando em conformidade com as diretrizes, normativas e orientações do Ministério do Desenvolvimento e Assistência Social, Família e Combate à Fome (MDS), órgão gestor federal responsável pela política do Cadastro Único e do Programa Bolsa Família.

Sua atuação ocorre de forma articulada com o CRAS, especialmente no acompanhamento das famílias em situação de vulnerabilidade social, respeitando as competências específicas de cada serviço no âmbito do Sistema Único de Assistência Social – SUAS.

RECURSOS HUMANOS

	NOME DO SERVIDOR	FUNÇÃO	TIPO DE VÍNCULO
01	Leila Gardênia de Jesus Vieira	Chefe de Divisão	Cargo Comissionado
02	Cleide Anne dos Santos Pereira	Assistente Social	Contratada
03	Caislayne Sales de Jesus	Agente Administrativo	Contratada
04	Lara Bizerra Santos Rosario	Agente Administrativo	Contratada
05	Ana Luzia Barreto dos Santos	Auxiliar de Serviços Gerais	Efetiva

7.1.RESULTADOS DO CADASTRO ÚNICO / PROGRAMA BOLSA FAMÍLIA – 2025

No exercício de 2025, o Cadastro Único registrou:



ESTADO DE SERGIPE
MUNICÍPIO DE AREIA BRANCA
SECRETARIA MUNICIPAL DE ASSISTÊNCIA SOCIAL

- 5.067 famílias cadastradas
 - 2.466 famílias em situação de pobreza;
 - 1.171 famílias em situação de baixa renda;
 - 1.430 famílias com renda per capita superior a ½ salário mínimo;

Os dados evidenciam a expressiva demanda da política socioassistencial no município, demonstrando a relevância do Cadastro Único como instrumento de identificação da vulnerabilidade social e planejamento das ações do SUAS.

Perfil das Pessoas Cadastradas

O banco de dados municipal contabilizou:

- 12.924 pessoas cadastradas
 - 6.412 pessoas em situação de pobreza;
 - 3.645 pessoas em situação de baixa renda;
 - 2.867 pessoas com renda per capita mensal superior a ½ salário mínimo;

Além disso, 4.433 pessoas encontram-se dentro do perfil para o Cadastro Único, atendendo aos critérios de elegibilidade estabelecidos pelo Ministério do Desenvolvimento e Assistência Social, Família e Combate à Fome.

O quantitativo apresentado demonstra: Elevado percentual de famílias em situação de vulnerabilidade; Relevância estratégica do Cadastro Único na organização da política de transferência de renda; Necessidade permanente de atualização cadastral e busca ativa; E importância da articulação entre Cadastro Único, CRAS e demais serviços da Proteção Social Básica.

MÊS	RECADASTRAMENTO	INCLUSÃO	VISITAS DOMICILIARES	EXCLUSÃO	TRANSFERÊNCIA DE MUNICÍPIO	ATENDIMENTO INDIVIDUAL
Janeiro	120	15	15	04	11	12
Fevereiro	221	13	01	02	11	62
Março	227	02	22	0	05	37
Abril	70	02	06	0	02	08
Maiο	227	02	37	0	05	37
Junho	161	01	08	0	04	24
Julho	274	0	38	0	03	96
Agosto	178	03	51	01	14	51



**ESTADO DE SERGIPE
MUNICÍPIO DE AREIA BRANCA
SECRETARIA MUNICIPAL DE ASSISTÊNCIA SOCIAL**

Setembro	200	04	40	03	08	40
Outubro	242	27	58	09	20	126
Novembro	248	25	59	10	22	194
Dezembro	250	30	60	11	27	212

Atividades:

- Capacitação do SIBEC ofertada pela SEASIC;
- Reuniões de equipe;
- Participação do cadastro único no Ciranda Sergipe;
- Reunião intersetorial com as coordenadoras da Secretaria Municipal de Educação e Secretaria Municipal de Saúde;
- Realização de cadastro e atualização nas residências;
- Participação da XI CONFERÊNCIA MUNICIPAL DE ASSISTÊNCIA SOCIAL;
- Participação da campanha de combate as violências sexuais;

8. INCLUSÃO PRODUTIVA

No exercício de 2025, a Secretaria Municipal de Assistência Social de Areia Branca/SE priorizou a Inclusão Produtiva e Proteção Social Ativa. Através da parceria estratégica com o programa Qualifica Sergipe, por meio da Secretaria Estadual de Trabalho, Emprego e Empreendedorismo-SETEEM, o município executou um cronograma intensivo de qualificação profissional, visando a redução da dependência de benefícios eventuais e o fomento à autonomia financeira das famílias em situação de vulnerabilidade. As vagas foram preenchidas mediante Busca Ativa realizada pela equipe da gestão e equipe técnica dos equipamentos socioassistenciais, priorizando usuários cadastrados no CadÚnico e famílias acompanhadas pelos serviços socioassistenciais. A seleção dos eixos baseou-se na viabilidade de geração de renda imediata e nas demandas do mercado de trabalho local. Quantitativo de Qualificados por Eixo Tecnológico. Ao longo do ano, foram certificados 109 munícipes, distribuídos conforme o detalhamento técnico abaixo:

Quadro 1 – Quantitativo de alunos certificados em 2025

CURSO OFERTADO	Nº DE ALUNOS CERTIFICADOS
Preparação de Ovos de	19



**ESTADO DE SERGIPE
MUNICÍPIO DE AREIA BRANCA
SECRETARIA MUNICIPAL DE ASSISTÊNCIA SOCIAL**

Páscoa	
Corte e Escova (Turmas tarde e noite)	30
Maquiagem Social	14
Design de Sobrancelhas	15
Auxiliar de Confeiteiro	16
Auxiliar de Padeiro	15
Total	109

9. PROTEÇÃO SOCIAL ESPECIAL-PSE

9.1. MÉDIA COMPLEXIDADE

CREAS

Nível de gestão: Especial de Média Complexidade

Porte do Município: Pequeno Porte I

Endereço: Rua João Rodrigues, s/n – Centro.

E-mail: novocreasab@gmail.com

Coordenadora: Kattiley Rezende de Souza

9.2. INTRODUÇÃO

O Centro Referência Especializado de Assistência Social-CREAS, unidade integrante do Sistema Único de Assistência Social (SUAS), atua no atendimento a indivíduos e famílias em situação de risco social ou com direitos violados. Ao longo deste relatório, serão apresentados os dados quantitativos e qualitativos referentes aos acompanhamentos do PAEFI (Serviço de Proteção e Atendimento Especializado a Famílias e Indivíduos), abordagens sociais e medidas socioeducativas, do Programa Transferência de Renda, visando a superação das vulnerabilidades e o fortalecimento dos vínculos familiares.

9.3. RECURSOS HUMANOS



ESTADO DE SERGIPE
MUNICÍPIO DE AREIA BRANCA
SECRETARIA MUNICIPAL DE ASSISTÊNCIA SOCIAL

Nome	Função	Vínculo Empregatício	Carga Horária	Turno
Kattiley Rezende de Souza	Coordenadora	Comissionada	40h	Manhã e Tarde
Bruna Graziela Freire Oliveira Santos	Assistente Social	Contrato	30h	Manhã e Tarde
Rizia Eduarda Andrade	Psicóloga	Efetiva	30h	Manhã e Tarde
Gillemarques Rodrigues dos Santos Correa	Orientador Social	Efetivo	30h	Manhã e Tarde
Vanuzia Bispo dos Santos	Orientadora Social	Efetiva	30h	Manhã
Danila Vieira Santos	Recepcionista	Contrato	40h	Manhã e Tarde
Silvania dos Santos	Serviços Gerais	Contrato	40h	Manhã e Tarde

9.4. Estrutura Física do CREAS

- Recepção;
- Espaço para espera de atendimento;
- Sala para a coordenação;
- Sala para atendimento individual da equipe técnica;
- Sala da equipe técnica;
- Sala dos orientadores sociais;
- Sala para atendimento coletivo;
- 02 banheiros com acessibilidade;
- 02 banheiros sem acessibilidade;

9.5. SERVIÇO DE ATENDIMENTO ESPECIALIZADO A FAMÍLIAS E INDIVÍDUOS (PAEFI)

GABINETE DA SECRETÁRIA
Praça Joviniano Freire de Oliveira, Centro, Areia Branca/SE, CEP: 49580-000
CNPJ: 14.7720/0001-53



ESTADO DE SERGIPE
MUNICÍPIO DE AREIA BRANCA
SECRETARIA MUNICIPAL DE ASSISTÊNCIA SOCIAL

O Serviço de Atendimento Especializado a Famílias e Indivíduos (PAEFI), voltado para famílias e pessoas que estão em situação de risco social ou tiveram direitos violados. Oferece apoio, orientação e acompanhamento para a superação desses quadros por meio da promoção de direitos, da preservação e do fortalecimento das relações familiares e sociais, através de uma equipe formada por assistentes sociais, psicólogos e advogados.

Tem como objetivos, contribuir para o fortalecimento da família no seu papel de proteção, incluir famílias no sistema de proteção social e nos serviços públicos, contribuir para acabar com as violações de direitos na família e prevenir a reincidência de violações de direitos.

No PAEFI são desenvolvidas atividades que visam alcançar o objetivo do serviço, tais como: Identificação das necessidades das pessoas que buscam ou são encaminhadas ao CREAS, atenção especializada, orientação sobre direitos; encaminhamento para outros serviços da assistência social e de outras políticas, como saúde, educação, trabalho e renda, habitação, orientação jurídica, acesso à documentação, entre outros.

Durante o ano foram realizados o total de atendimentos descritos no quadro abaixo:

9.6. SERVIÇO DE ABORDAGEM SOCIAL

É um serviço realizado por uma equipe de educadores/orientadores sociais que identifica famílias e indivíduos em situação de risco pessoal e social em espaços públicos, como trabalho infantil, exploração sexual de crianças e adolescentes, situação de rua, uso abusivo de crack e outras drogas.

A abordagem é realizada em ruas, praças e espaços públicos em que ocorram atividades laborais, locais de intensa circulação de pessoas e existência de comércio, terminais de ônibus, trens, metrô, prédios abandonados, lixões, praias, semáforos, entre outros locais. O serviço deve garantir atenção às necessidades imediatas das pessoas atendidas, incluindo-as na rede de serviços socioassistenciais e nas demais políticas públicas, na perspectiva da garantia dos direitos.

Tem como objetivos: Identificar famílias e pessoas com direitos violados, natureza das violações, condições em que vivem, estratégias de sobrevivência, aspirações, desejos e relações estabelecidas com as instituições, construir o processo de saída das ruas e possibilitar



**ESTADO DE SERGIPE
MUNICÍPIO DE AREIA BRANCA
SECRETARIA MUNICIPAL DE ASSISTÊNCIA SOCIAL**

condições de acesso à rede de serviços e a benefícios assistenciais, promover ações para reintegrar o usuário do Serviço à família e à comunidade e promover ações de sensibilização para divulgação do trabalho realizado, direitos e necessidades de inclusão social e estabelecimento de parcerias.

O Serviço Especializado em Abordagem Social desenvolve ações planejadas de aproximação, escuta qualificada e construção de vínculo de confiança com pessoas e famílias em situação de risco pessoal e social nos espaços públicos para atender, acompanhar e mediar acesso à rede de proteção social.

Quadro 1– Quantitativo de atendimentos a Pessoa em Situação de Rua

Atendimentos aos usuários em Situação de Rua 2025	Quantitativo
Quantidade de abordagens realizadas durante o ano	18
Natural de Areia Branca	18
Oriundos de outro município de Sergipe	01
Encaminhamento para Casa de Passagem Estadual /Abrigo	01
Quantitativo de usuários em situação de rua em acompanhamento PAEFI	01
Acesso a Serviços e ou Benefícios Eventuais (cesta básica e urna funerária)	01
Situação de Trabalho Infantil	45

9.7. SERVIÇO DE MEDIDAS SOCIOEDUCATIVAS EM MEIO ABERTO

O adolescente autor de ato infracional é responsabilizado por determinação judicial a cumprir medidas socioeducativas, que contribuem, de maneira pedagógica, para o acesso a direitos e para a mudança de valores pessoais e sociais de adolescentes. De acordo com o Estatuto da Criança e do Adolescente, as medidas socioeducativas podem ocorrer em liberdade, em meio aberto ou com privação de liberdade, sob internação.



ESTADO DE SERGIPE
MUNICÍPIO DE AREIA BRANCA
SECRETARIA MUNICIPAL DE ASSISTÊNCIA SOCIAL

O serviço de proteção social é ofertado no CREAS a adolescentes em cumprimento de medida socioeducativa de Liberdade Assistida (LA) e de Prestação de Serviços à Comunidade (PSC). A finalidade é prover atenção socioassistencial e acompanhamento a adolescentes e jovens encaminhados pela Vara de Infância e Juventude ou, na ausência desta, pela Vara Civil correspondente ou Juiz Singular. Também cabe ao CREAS fazer o acompanhamento do adolescente, contribuindo no trabalho de responsabilização do ato infracional praticado.

9.7.1. LIBERDADE ASSISTIDA

O adolescente em medida de Liberdade Assistida é encaminhado ao CREAS, onde será acompanhado e orientado. A Liberdade Assistida pressupõe certa restrição de direitos e um acompanhamento sistemático do adolescente, mas sem impor a ele o afastamento do convívio familiar e comunitário. Essa medida é fixada pelo prazo mínimo de seis meses, podendo ser prorrogada, revogada ou substituída, caso a Justiça determine.

9.7.2. PRESTAÇÃO DE SERVIÇO A COMUNIDADE

A prestação de serviços à comunidade consiste na realização de atividades gratuitas de interesse geral, por período não superior a seis meses, junto a entidades assistenciais, hospitais, escolas e outros estabelecimentos, bem como em programas comunitários governamentais.

As tarefas são atribuídas conforme aptidões do adolescente, devendo ser cumpridas durante jornada máxima de oito horas semanais, aos sábados, domingos e feriados ou em dias úteis, de modo a não prejudicar a frequência escolar ou jornada normal de trabalho. O cumprimento da medida socioeducativa de PSC não pode dar margem à exploração do trabalho do adolescente.

Durante o ano de 2025, não foram encaminhados pelo Poder Judiciário, adolescentes ou jovens em conflito com a lei para o cumprimento de Medidas Socioeducativas em Meio Aberto.

Quadro 1 – Quantitativo de Acompanhamento do MSE - MA 2025

Acompanhamentos mensais do MSEMA/2025											
Jan	Fev	Mar	Abr	Mai	Jun	Jul	Ago	Set	Out	Nov	Dez

GABINETE DA SECRETÁRIA

Praça Joviniano Freire de Oliveira, Centro, Areia Branca/SE, CEP: 49580-000

CNPJ: 14.7720/0001-53



ESTADO DE SERGIPE
MUNICÍPIO DE AREIA BRANCA
SECRETARIA MUNICIPAL DE ASSISTÊNCIA SOCIAL

0	0	0	0	0	0	0	0	0	0	0	0

9.8. TRABALHO INFANTIL

Trabalho infantil é toda forma de trabalho realizado por crianças e adolescentes abaixo da idade mínima permitida, de acordo com a legislação de cada país. No Brasil, o trabalho é proibido para quem ainda não completou 16 anos, como regra geral. Quando realizado na condição de aprendiz, é permitido a partir dos 14 anos.

O Brasil elaborou a Lista das Piores Formas de Trabalho Infantil (Lista TIP), aprovada pelo Decreto nº 6.481, de 12 de junho de 2008. Dentre elas, destacam-se: Trabalho infantil na agricultura; Trabalho infantil doméstico; Trabalho Infantil na produção e tráfico de drogas; Trabalho infantil informal urbano; Trabalho infantil no lixo e com o lixo; Exploração sexual de crianças e adolescentes;

O trabalho infantil é reconhecido como uma das formas de exploração mais prejudiciais ao desenvolvimento pleno do ser humano. Seus efeitos deixam marcas que, muitas vezes, tornam-se irreversíveis e perduram até a vida adulta.

9.8.1. PROGRAMA DE TRANSFERÊNCIA DE RENDA LEI Nº 182/2019

O Programa Municipal de Transferência de Renda, é regulamentado pela lei nº 182/2019 é destinado às famílias que se encontram em situação de vulnerabilidade social e/ou em situação de risco social, com filhos até 18 anos, especialmente as famílias que estão com crianças e adolescentes no trabalho infantil.

Cada família beneficiada recebe por mês um valor de R\$120,00 (cento e vinte reais) desde que esteja com todos os critérios atendidos, quais sejam: Participar do Serviço de Proteção e Atendimento Integral à Família – PAIF; Encaminhar a criança e/ou adolescente ao Serviço de Convivência e Fortalecimento de Vínculos; Cadastrar no Cadastro Único para Programas Sociais – CadÚnico e manter os dados atualizados, inclusive os referentes à renda declarada da família; Possuir renda per capita mensal de $\frac{1}{4}$ do salário mínimo vigente; Estar em condições de situação de vulnerabilidade social e/ou em situação de risco social, devidamente

GABINETE DA SECRETÁRIA

Praça Joviano Freire de Oliveira, Centro, Areia Branca/SE, CEP: 49580-000

CNPJ: 14.7720/0001-53



ESTADO DE SERGIPE
MUNICÍPIO DE AREIA BRANCA
SECRETARIA MUNICIPAL DE ASSISTÊNCIA SOCIAL

comprovados, através da realização de visitas domiciliares pelas/os técnicas/os da Política Municipal de Assistência Social; Residir no Município há pelo menos dois anos; Matricular as crianças e/ou adolescentes menores de 18 anos na Rede Oficial de Ensino. Segue o quadro com os quantitativos de crianças e/ou adolescentes beneficiário do Programa de Transferência de Renda.

MÊS	BENEFICIÁRIOS
Janeiro	48 beneficiários
Fevereiro	46 beneficiários
Março	45 beneficiários
Abril	47 beneficiários
Maiο	48 beneficiários
Junho	47 beneficiários
Julho	47 beneficiários
Agosto	49 beneficiários
Setembro	49 beneficiários
Outubro	48 beneficiários
Novembro	45 beneficiários
Dezembro	44 beneficiários

Durante o ano foram realizados o total de atendimentos descritos no quadro abaixo:

Quadro 1- Quantitativo de atendimentos realizados pelos serviços ofertados no CREAS

Ano	PAEFI	Trabalho Infantil	Atendimentos	Visitas Domiciliares	Encaminhamentos	Abordagem Social
2025	20	44	173	221	23	18

9.9. PARTICIPAÇÕES E ATIVIDADES REALIZADAS DURANTE O ANO



ESTADO DE SERGIPE
MUNICÍPIO DE AREIA BRANCA
SECRETARIA MUNICIPAL DE ASSISTÊNCIA SOCIAL

- Visita técnica ao Museu da Gente Sergipana com as crianças e adolescentes acompanhadas pelo Programa de Transferência de Renda.
- Reuniões de pais e/ou responsáveis pelas crianças e adolescentes acompanhadas pelo Programa de Transferência de Renda.
- Grupo de dança 'MULHERES QUE DANÇAM', dirigido pelo orientador social Gillemarques. Originalmente o grupo chamou-se "Fit Dance Mulher". As participantes são mulheres que tiveram os seus direitos violados, pertencentes do PAEFI e outras mães dos beneficiários do Programa Transferência de Renda. O grupo tem como objetivo fortalecer os vínculos e superação dos direitos violados.
- Reunião com o CMDCA.
- Capacitação do SALVE, realizado pelo Ministério Público de Sergipe.
- Campanha 18 maio com alunos da rede municipal de ensino.
- Caminhada pelas ruas da cidade em combate as violências sexuais contra crianças e adolescentes.
- Campanha 18 maio - roda de conversa com os alunos da escola municipal Josefa Inocência, com participação da conselheira tutelar Damiana e da técnica de referência do CRAS Ana Clécia.
- Campanha 12 de Junho - Trabalho Infantil - roda de conversa com os alunos das escolas particulares do nosso município.
- Sensibilização na feira livre da cidade de combate ao trabalho infantil
- Reuniões de orientações técnicas com a equipe da Proteção Social de Média Complexidade da SEASIC.
- Campanha pelos 21 dias de ativismo pelo fim da Violência contra mulher - Organizamos uma roda de conversa, com dinâmicas e exposição de imagens para os usuários do SCFV.
- Busca ativa Trabalho Infantil - Organizada pelo CREAS em articulação com o CRAS e o CONSELHO TUTELAR.
- Reunião com as mães do Programa Transferência de Renda em conjunto com o Projeto Amigo de Valor - Apresentação do projeto para as crianças e adolescentes.
- Participação da 1ª Conferência Intermunicipal dos Direitos da Pessoa Idosa.
- Participação da 11ª Conferência Municipal de Assistência Social em Areia Branca/SE.

GABINETE DA SECRETÁRIA

Praça Joviniano Freire de Oliveira, Centro, Areia Branca/SE, CEP: 49580-000

CNPJ: 14.7720/0001-53



**ESTADO DE SERGIPE
MUNICÍPIO DE AREIA BRANCA
SECRETARIA MUNICIPAL DE ASSISTÊNCIA SOCIAL**

- Participação do 1º Fórum Comunitário do Selo Unicef (2025-2028) em Areia Branca/SE.
- Reuniões com a rede intersetorial.
- Participação da festa em alusão ao Dia das mães para as mães dos assistidos pelos serviços socioassistenciais.
- Participação da festa em alusão ao Dia Internacional da Mulher para as meninas, mães e/ou responsáveis pelos assistidos pelos serviços socioassistenciais.
- Participação da festa em alusão Dia das Crianças para as crianças e adolescentes acompanhadas pelos serviços socioassistenciais.
- Participação da Festa junina dos serviços socioassistenciais.

10. ALTA COMPLEXIDADE

ABRIGO

Nível de gestão: Especial de Alta Complexidade

Porte do Município: Pequeno Porte I

Endereço: Rua Walter Franco, s/n – Centro.

E-mail: abrigoareia17@gmail.com

Coordenador: Tiago Santos Fontes

10.1. INTRODUÇÃO

No âmbito da Proteção Social Especial de Alta Complexidade, o Município de Areia Branca executa o Serviço de Acolhimento Institucional em regime de cooperação técnica com o Município de Macambira. O serviço possui capacidade de atendimento para até 20 acolhidos, garantindo estrutura adequada para atendimento conforme as normativas do Sistema Único de Assistência Social – SUAS.

No ano de 2025, foram registrados 07 acolhimentos, todos mediante determinação do Poder Judiciário e/ou encaminhamento do Conselho Tutelar, em conformidade com o art. 98 do Lei nº 8.069/1990 (Estatuto da Criança e do Adolescente – ECA).



ESTADO DE SERGIPE
MUNICÍPIO DE AREIA BRANCA
SECRETARIA MUNICIPAL DE ASSISTÊNCIA SOCIAL

O acolhimento possui caráter provisório e excepcional, sendo destinado a crianças e adolescentes de ambos os sexos, inclusive com deficiência, que se encontrem em situação de risco pessoal e social, quando suas famílias ou responsáveis estejam temporariamente impossibilitados de exercer a função de cuidado e proteção.

10.2. RECURSOS HUMANOS

Nome	Função	Vínculo Empregatício	Carga Horária	Turno
Tiago Santos Fontes	Coordenador	Comissionado	40h	Manhã e Tarde
Isabel Simone Rodrigues Ramos	Psicóloga	Contrato	30h	Manhã e Tarde
Shirleide Araújo bezerra Meneses	Assistente Social	Efetiva	30h	Manhã e Tarde
José Costa de Souza	Vigilante	Contrato	40h	Noite
Alexandro Oliveira	Vigilante	Contrato	40h	Noite
Flávia Reis dos Santos	Cuidadora	Contrato	40h	Manhã e Tarde
Jaine Aparecida dos Santos Almeida	Cuidadora	Contrato	40h	Manhã e Tarde
Luara Raine dos Santos Felix	Cuidadora	Contrato	40h	Manhã e tarde
Maria Lilian	Cuidadora	Contrato	40h	Noite



ESTADO DE SERGIPE
MUNICÍPIO DE AREIA BRANCA
SECRETARIA MUNICIPAL DE ASSISTÊNCIA SOCIAL

Goncalves Lima				
Crislaine Jesus da Paixão	Cuidadora	Contrato	40h	Noite
Ivanilde Gonçalves Ferreira	Cuidadora	Contrato	40h	Noite
Luciana Santos Silva	Cuidadora	Contrato	40h	Noite
Ane Karine Mota	Cuidadora	Contrato	40h	Manhã e tarde

10.3. ESTRUTURA FÍSICA DO ABRIGO

- Sala da equipe técnica;
- Cozinha;
- 03 quartos;
- Sala de TV;
- Dispensa;
- 04 banheiros com acessibilidade;
- 01 banheiro na sala de equipe técnica;

10.4. PARTICIPAÇÃO:

Considerando tratar-se de serviço de natureza residencial, que oferta moradia e proteção integral a crianças e adolescentes afastados do convívio familiar por determinação judicial, registra-se participação integral dos acolhidos nas atividades e atendimentos ofertados pela unidade.



ESTADO DE SERGIPE
MUNICÍPIO DE AREIA BRANCA
SECRETARIA MUNICIPAL DE ASSISTÊNCIA SOCIAL

Os acolhidos recebem atendimento contínuo e sistemático, com garantia de condições adequadas quanto às necessidades: materiais, tais como, moradia, alimentação, vestuário e higiene; educacionais; de saúde; emocionais e psicossociais; espirituais/religiosas (respeitando-se a liberdade de crença) e de convivência comunitária e fortalecimento de vínculos.

Todos os acolhidos são acompanhados de forma individualizada, mediante elaboração de Estudo de Caso e construção do Plano Individual de Atendimento (PIA), conforme previsto nas normativas da Lei nº 8.069/1990 (Estatuto da Criança e do Adolescente – ECA).

Os Estudos de Caso são realizados com participação da Rede de Proteção, envolvendo:

- CRAS
- CREAS
- Secretaria Municipal de Saúde
- Conselho Tutelar
- Poder Judiciário (quando necessário)

Essa atuação intersetorial possibilita análise técnica ampliada, definição de estratégias e tomada de decisões fundamentadas no melhor interesse da criança e do adolescente.

Articulação em Rede e Garantia de Direitos

Os acolhidos recebem atendimentos frequentes, por meio de articulações permanentes com os serviços da rede socioassistencial e demais políticas públicas, incluindo busca ativa familiar quando aplicável.

O acompanhamento tem como finalidade: trabalhar as situações que motivaram o acolhimento; promover o fortalecimento de vínculos familiares; garantir acesso aos direitos fundamentais e construir estratégias para desinstitucionalização segura. O objetivo prioritário é a reintegração familiar e, quando esgotadas todas as possibilidades, o encaminhamento para família substituta, mediante guarda, tutela ou adoção, conforme determinação judicial.

Durante o ano, foram desenvolvidas diversas ações técnicas e socioeducativas voltadas à proteção integral dos acolhidos, compreendendo:

- Atendimentos individuais com crianças e adolescentes;
- Atendimentos e orientações a familiares;
- Visitas institucionais e domiciliares;
- Participação em audiências judiciais;
- Reuniões de rede intersetorial;



ESTADO DE SERGIPE
MUNICÍPIO DE AREIA BRANCA
SECRETARIA MUNICIPAL DE ASSISTÊNCIA SOCIAL

- Articulação com unidades escolares;
- Encaminhamentos e acompanhamento junto à rede de saúde;
- Articulação com os serviços da Assistência Social;
- Elaboração e atualização dos Planos Individuais de Atendimento (PIA);
- Acompanhamento em atendimentos externos e cuidados de rotina.

As ações são realizadas em conformidade com as diretrizes estabelecidas pelo Lei nº 8.069/1990, assegurando a proteção integral e a prioridade absoluta dos direitos da criança e do adolescente. Com o objetivo de promover o desenvolvimento integral, autonomia e fortalecimento de vínculos, foram proporcionadas atividades internas e externas, tais como: atividades de lazer e convivência dentro e fora da unidade; jogos, brincadeiras e dinâmicas recreativas; passeios a praças e espaços comunitários; auxílio nas atividades escolares; atividades de responsabilização compatíveis com a faixa etária; estímulo ao cuidado com a casa e pertences pessoais; incentivo à higiene e aos cuidados pessoais; comemoração de aniversariantes do mês; visitas de familiares; rodas de conversa e momentos de escuta qualificada.

Os acolhidos são orientados e acompanhados diariamente pela equipe técnica composta por Psicóloga e Assistente Social, com suporte da coordenação da unidade, além das cuidadoras responsáveis pelos cuidados diretos de higiene, alimentação, organização, recreação e acompanhamento cotidiano.

Quadro1- faixa etária, gênero e município de origem

IDADE	GÊNERO	CIDADE DE ORIGEM
13 anos	Feminino	Itabaiana/SE (Retaguarda)
16 anos	Masculino	Laranjeiras/SE (Retaguarda)
15 anos	Feminino	Laranjeiras/SE (Retaguarda)
14 anos	Feminino	Areia Branca/SE
16 anos	Masculino	Laranjeiras/SE (Retaguarda)
14 anos	Masculino	Laranjeiras/SE (Retaguarda)
13 anos	Masculino	Areia Branca/SE

10.5. PARTICIPAÇÃO EM ATIVIDADES OFERTADAS PELA REDE

- Campanha 18 maio com alunos da rede municipal de ensino.



**ESTADO DE SERGIPE
MUNICÍPIO DE AREIA BRANCA
SECRETARIA MUNICIPAL DE ASSISTÊNCIA SOCIAL**

- Caminhada pelas ruas da cidade em combate as violências sexuais contra crianças e adolescentes.
- Participação da festa em alusão Dia das Crianças para as crianças e adolescentes acompanhadas pelos serviços socioassistenciais.
- Participação da Festa junina dos serviços socioassistenciais.

11. PROJETO TRANÇANDO PROTEÇÃO E INCLUSÃO, EM PARCERIA COM O PROGRAMA AMIGO DE VALOR- BANCO SANTANDER

11.1 INTRODUÇÃO

O projeto Trançando Proteção e Inclusão, em parceria com o Programa Amigo de Valor-Banco Santander, aprovado pelo CMDCA, é uma iniciativa estratégica voltada para garantir direitos fundamentais de crianças e adolescentes em situações de vulnerabilidade. Ele se estrutura a partir de diagnósticos feitos por órgãos como Conselho Tutelar, CREAS e serviços de saúde, que identificaram demandas urgentes relacionadas à violência e exclusão social.

Principais eixos de atendimento

- Violência doméstica e familiar
 - Casos de agressões físicas e psicológicas.
 - Situações de negligência e omissão por parte da família.
- Trabalho infantil
 - Identificação e retirada de crianças e adolescentes de atividades laborais precoces.
 - Inserção em programas de proteção social e acesso à educação.

11.2. AÇÕES DE SENSIBILIZAÇÃO JUNTO ÀS FAMÍLIAS E COMUNIDADES.

O fortalecimento da rede intersetorial (Assistência Social, Sistema de Justiça, Educação e Saúde).

Prioridade estabelecida:

O foco central é atender crianças e adolescentes vítimas de violência, garantindo que tenham acesso a serviços de proteção, acompanhamento e oportunidades de inclusão. Esse



ESTADO DE SERGIPE
MUNICÍPIO DE AREIA BRANCA
SECRETARIA MUNICIPAL DE ASSISTÊNCIA SOCIAL

projeto é fundamental para a proteção imediata (retirada da situação de risco) e inclusão social (educação, convivência comunitária e oportunidades de desenvolvimento).

Quadro 1- Atividades ofertadas durante o ano

META	PÚBLICO ALVO	ATIVIDADE
Qualificação profissional	Crianças e adolescentes atendidos	Cursos de beleza e estética (barbeiro, maquiagem, penteados, trançista)
Inclusão esportiva	Crianças e adolescentes atendidos	Oficina de Futebol
Inclusão cultural	Crianças e adolescentes atendidos	Oficina de dança e percussão afro-brasileira

Quadro 2- Atividades realizadas

MÊS	ATIVIDADE REALIZADA DURANTE O ANO
Agosto	<p>No dia 29 de agosto de 2025, realizamos um encontro com as famílias das crianças e adolescentes atendidos pelo projeto.</p> <p>Na ocasião, os participantes se apresentaram para seus responsáveis com apresentações de dança, percussão afro-brasileira e futebol, demonstrando os aprendizados e talentos desenvolvidos nas atividades.</p> <p>O momento foi marcado por emoção e encantamento por parte das famílias, fortalecendo os vínculos e reafirmando a importância do projeto na promoção da inclusão e do desenvolvimento social.</p>
Setembro	<p>*No dia 16 de setembro de 2025, foram iniciados os cursos profissionalizantes de penteado, maquiagem, barbeiro e trança para os adolescentes participantes do projeto.</p> <p>A ação contemplou jovens do povoado Pedrinhas e do município de Areia Branca, ampliando as oportunidades de qualificação e geração de renda.</p> <p>A iniciativa tem como objetivo promover autonomia, desenvolvimento de habilidades e fortalecimento da inclusão social dos adolescentes</p>



ESTADO DE SERGIPE
MUNICÍPIO DE AREIA BRANCA
SECRETARIA MUNICIPAL DE ASSISTÊNCIA SOCIAL

	<p>atendidos.</p> <p>*Ressaltamos que 99% dos usuários, participaram dos cursos profissionalizantes.</p>
Outubro	<p>No dia 11 de outubro de 2025, os participantes da oficina de percussão afro-brasileira foram levados para prestigiar o concerto musical em homenagem ao Dia das Crianças, promovido pelo Instituto de Música Maestro João de Matos, na cidade de Itabaiana.</p> <p>A atividade teve como objetivo proporcionar vivência cultural, ampliar repertório musical e incentivar o interesse artístico dos participantes.</p> <p>O momento foi enriquecedor, contribuindo para a formação cultural e social das crianças e adolescentes atendidos pelo projeto.</p>
Novembro	<p>No dia 11 de outubro de 2025, os participantes da oficina de percussão afro-brasileira foram levados para prestigiar o concerto musical em homenagem ao Dia das Crianças, promovido pelo Instituto de Música Maestro João de Matos, na cidade de Itabaiana.</p> <p>A atividade teve como objetivo proporcionar vivência cultural, ampliar repertório musical e incentivar o interesse artístico dos participantes.</p> <p>O momento foi enriquecedor, contribuindo para a formação cultural e social das crianças e adolescentes atendidos pelo projeto.</p>
Dezembro	<p>No dia 12 de dezembro de 2025, realizamos a Confraternização de Natal do projeto, promovendo um momento de integração entre crianças, adolescentes, pais e responsáveis.</p> <p>Durante a programação, houve apresentação da banda de percussão afro-brasileira, participação de dois corais e encenação de duas peças teatrais, sendo uma delas com o tema Ilha dos Sentimentos. Também foi realizada a entrega dos certificados dos cursos ofertados ao longo do período.</p> <p>O momento foi marcado por celebração, fortalecimento de vínculos e valorização das conquistas dos participantes, encerrando o ciclo anual com reconhecimento e gratidão.</p>

12. ÓRGÃOS COLEGIADOS



**ESTADO DE SERGIPE
MUNICÍPIO DE AREIA BRANCA
SECRETARIA MUNICIPAL DE ASSISTÊNCIA SOCIAL**

12.1. CONSELHO MUNICIPAL DE ASSISTÊNCIA SOCIAL-CMAS

INTRODUÇÃO

O Conselho Municipal de Assistência Social-CMAS de Areia Branca, criado pela Lei Municipal nº 06/1996 de 28 de junho de 1996, e suas alterações através das Leis nº. 082, de 21 de outubro de 2014, nº 170 de 22 de abril de 2019 e nº 229 de 25 de outubro de 2023, é um órgão colegiado de caráter permanente e deliberativo, formado paritariamente entre Sociedade Civil e Poder Público e está vinculado à Secretaria Municipal de Assistência Social.

Em 2025 o CMAS realizou a **XI CONFERÊNCIA MUNICIPAL DE ASSISTÊNCIA SOCIAL**.

1.1 O CMAS

- Órgãos Deliberativos:

- a) Plenário
- b) Presidência
- c) Comissões Permanentes

- Órgão Executivo

a) Secretaria Executiva

- Órgãos de Assessoramento

a) Grupos Temáticos

1.1.1 PLENÁRIO

O Plenário é órgão soberano, deliberativo do CMAS composto pelo conjunto dos membros titulares e seus respectivos suplentes no exercício da função.

CONSELHEIROS:

- Representantes Governamentais:

I. Secretaria Municipal de Assistência Social

Titular: Kattiley Rezende de Souza

Suplente: Geovan da Cruz Santos



ESTADO DE SERGIPE
MUNICÍPIO DE AREIA BRANCA
SECRETARIA MUNICIPAL DE ASSISTÊNCIA SOCIAL

II. Secretaria Municipal da Educação

Titular: Fernanda dos Santos Oliveira Modesto

Suplente: Beatriz Santos Tavares

III. Secretaria Municipal de Saúde

Titular: Rafaela Cristina Carvalho dos Santos

Suplente: Acácia Maria Alves Ribeiro

- Representantes da Sociedade Civil

I. Representantes dos Usuários da Assistência Social

Titular: Elixandra da Silva Rosa

Suplente: Diana Souza Santos

II. Representantes dos Usuários da Assistência Social

Titular: Bruna Carolina Pereira

Suplente: Marineide das Virgens Santos

III. Representantes de Trabalhadores da Assistência Social

Titular: Rízia Eduarda Andrade

Suplente: Nadja Karla de Oliveira

1.1.2 MESA DIRETORA

Composição da Mesa Diretora

Presidente: Kattiley Rezende de Souza

Vice-Presidente: Rízia Eduarda Andrade

Secretária Executiva: Eliane Gomes de Souza

1.1.3 COMISSÕES TEMÁTICAS

As Comissões Temáticas são órgãos permanentes da estrutura funcional do CMAS, de natureza técnica e auxiliares do Plenário e da Diretoria.

I - Comissão de Ética, Política e Normas da Assistência Social;

II - Comissão de Financiamento, Orçamento, Acompanhamento de Benefícios e Monitoramento das Deliberações das Conferências da Assistência Social.

1.5 SECRETARIA EXECUTIVA

GABINETE DA SECRETÁRIA

Praça Joviniano Freire de Oliveira, Centro, Areia Branca/SE, CEP: 49580-000

CNPJ: 14.7720/0001-53



ESTADO DE SERGIPE
MUNICÍPIO DE AREIA BRANCA
SECRETARIA MUNICIPAL DE ASSISTÊNCIA SOCIAL

A Secretaria Executiva é um órgão constituído por uma servidora designada pela Secretaria Municipal de Assistência Social, que exerce a função de secretária, com a finalidade de prestar respectivamente o suporte administrativo, necessários ao funcionamento do CMAS.

2. CMAS REALIZOU NO ANO DE 2025:

REUNIÕES	Nº DE REUNIÕES
XI Conferência Municipal de Assistência Social	05
Reuniões Ordinárias	06

3. DELIBERAÇÕES:

3.1. RESOLUÇÕES APROVADAS E PUBLICADAS:

Nº	DELIBERAÇÃO	DATA DE PUBLICAÇÃO
1.	Dispõe sobre a aprovação da escolha de Presidente e Vice-Presidente	25/02/2025
2.	Dispõe sobre a aprovação do Demonstrativo Sintético Anual da Execução Físico Financeiro do Cofinanciamento do Governo Estadual do Sistema Único da Assistência Social – Ano 2024.	25/02/2025
3.	Dispõe sobre a aprovação da Reprogramação dos Saldos e Plano de Aplicação.	25/02/2025
4.	Dispõe sobre a aprovação do Cronograma de Reuniões Ordinárias do Conselho.	25/02/2025
5.	Dispõe sobre a aprovação da 11ª Conferência Municipal de Assistência Social.	01/04/2025
6.	Dispõe sobre a Comissão Organizadora da 11ª Conferência Municipal de Assistência Social.	01/04/2025
7.	Dispõe sobre a aprovação da Campanha 18 de maio.	29/04/2025
8.	Dispõe sobre a aprovação das pré-Conferências Municipais de Assistência Social.	05/06/2025



**ESTADO DE SERGIPE
MUNICÍPIO DE AREIA BRANCA
SECRETARIA MUNICIPAL DE ASSISTÊNCIA SOCIAL**

9.	Dispõe sobre a aprovação da Proposta Orçamentária do FMAS de Areia Branca/Se -2026	14/08/2025
10.	Dispõe sobre a aprovação da Prestação de Contas do Fundo Municipal de Assistência Social ano 2024.	02/12/2025

CMAS PARTICIPOU NO ANO DE 2025:

EVENTOS	PARTICIPAÇÕES
Reunião Descentralizada do CEAS	27/03/2025
16ª Conferência Estadual de Assistência Social	16,17 e 18/09/2025

**12.2. CONSELHO MUNICIPAL DOS DIREITOS DA CRIANÇA E DO ADOLESCENTE –
CMDCA**

INTRODUÇÃO

O **Conselho Municipal dos Direitos da Criança e do Adolescente – CMDCA**, foi criado pela Lei nº 014 de 27 de novembro de 1997 e regulamentado pela Lei 172 de 22 de abril de 2019, é um órgão deliberativo e controlador das ações de governo, notadamente das políticas de promoção, proteção e defesa dos direitos das crianças e adolescentes, estando vinculado à Secretaria Municipal da Assistência Social.

O CMDCA apresenta o Relatório das Atividades referente ao ano de 2025, destacamos, a realização de um **Fórum de Escolha da Sociedade Civil**, Eleição da Presidência e o início das oficinas do **Projeto Trançando Proteção e Inclusão** com recursos do **Programa Amigo de Valor do Banco Santander**.

1.2 O CMDCA

O CMDCA dispõe da seguinte organização:

I - Plenário;



ESTADO DE SERGIPE
MUNICÍPIO DE AREIA BRANCA
SECRETARIA MUNICIPAL DE ASSISTÊNCIA SOCIAL

II - Diretoria;

III - Comissões Temáticas;

IV - Grupos de Trabalho;

V - Secretaria Executiva.

1.1.1 PLENÁRIO

O Plenário é órgão soberano, deliberativo do CMDCA, composto pelo conjunto dos membros titulares e seus respectivos suplentes no exercício da função.

CONSELHEIROS DE DIREITO

- Representantes Governamentais:

1-Secretaria Municipal de Assistência Social

Titular: Maria Natália dos Santos

Suplente: Camila Fernanda dos Santos Bispo

2- Secretaria Municipal de Saúde

Titular: Júlia Victória S. Bezerra

Suplente: Claudia Virginia do Nascimento

3- Secretaria Municipal da Educação

Titular: Luís Emanuel Sousa Joaquim

Suplente: Fernanda dos Santos. O. Modesto

4- Secretaria Municipal de Cultura

Titular: Edijan Santos de Gois

Suplente: Valdenice R. dos Santos

5- Secretaria Municipal de Administração

Titular: Maria da Paixão de Almeida Dias

Suplente: Ryan Vinicius da Cruz Santos

- Sociedade Civil

1. Sindicato dos Trabalhadores/as Rurais de Areia Branca

Titular: Edineide Andrade dos Passos

Suplente: Maria de Oliveira Nunes

2. Igreja Adventista da Promessa

GABINETE DA SECRETÁRIA

Praça Joviniano Freire de Oliveira, Centro, Areia Branca/SE, CEP: 49580-000

CNPJ: 14.7720/0001-53



ESTADO DE SERGIPE
MUNICÍPIO DE AREIA BRANCA
SECRETARIA MUNICIPAL DE ASSISTÊNCIA SOCIAL

Titular: Joao Batista da Silva

Suplente: Adidelson Silva de Oliveira

3. Academia de Letras Areia-Branquense

Titular: Gilmara Bispo de Oliveira

Suplente: Natiely Lima Tavares

4. Associação de Moradores e Produtores Rurais dos Povoados Areias, Rio das Pedras, Terra Preta e Alto do Vento

Titular: Eribaldo Santos Menezes

Suplente: José Cleiton dos Santos Reis

5. Associação Cultural Recreativa Desportiva e Social São Tarcísio

Titular: Jose Edinaldo Sampaio Siqueira

Suplente: José Cleiton dos Santos Reis

1.1.2 MESA DIRETORA

Composição da Mesa Diretora

- Gilmara Bispo de Oliveira – Presidente
- Maria Natália dos Santos – Vice-Presidente
- Eliane Gomes de Souza - Secretária Executiva

1.1.4 COMISSÕES TEMÁTICAS

As Comissões Temáticas são órgãos permanentes da estrutura funcional do CMDCA, de natureza técnica e auxiliares do Plenário e da Diretoria.

- a) Orçamento, Finanças e Fundo;
- b) Políticas Públicas para Infância e Adolescência;

1.1.4 SECRETARIA EXECUTIVA

A Secretaria Executiva é um órgão constituído por uma servidora designada pela Secretaria Municipal de Assistência Social, que exerce a função de secretária, com a finalidade de prestar respectivamente o suporte administrativo, necessários ao funcionamento do CMDCA.

CMDCA REALIZOU NO ANO DE 2025:

REUNIÕES	Nº DE REUNIÕES
Fórum de Escolha da Sociedade Civil	01
Reuniões Ordinárias	09



**ESTADO DE SERGIPE
MUNICÍPIO DE AREIA BRANCA
SECRETARIA MUNICIPAL DE ASSISTÊNCIA SOCIAL**

Reunião Extraordinária	01
Eleição da Presidência	02

DELIBERAÇÕES:

RESOLUÇÕES APROVADAS E PUBLICADAS:

Nº	DELIBERAÇÃO	DATA DE PUBLICAÇÃO
1.	Dispõe sobre a aprovação da escolha de Presidente;	18/02/2025
2.	Dispõe sobre a aprovação a Planilha Orçamentária do Projeto Amigo de Valor do Banco Santander;	18/02/2025
3.	Dispõe sobre a aprovação do Cronograma de Reuniões Ordinárias do Conselho Municipal dos Direitos da Criança e do Adolescente para o exercício de 2025;	18/02/2025
4.	Dispõe sobre a aprovação do Registro do Programa de Aprendizagem - do Centro de Integração Empresa – Escola – CIEE;	12/03/2025
5.	Dispõe sobre a aprovação da Campanha 18 de maio - Dia Nacional de Combate ao Abuso e Exploração Sexual de Crianças e Adolescentes;	09/04/2025
6.	Instituir a Comissão de Diagnóstico da Projeto Trançando Proteção e Inclusão do Programa Amigo de Valor	09/04/2025
7.	Dispõe sobre a aprovação do Registro do Serviço de Medidas Socioeducativas em meio aberto;	04/06/2025
8.	Dispõe sobre a aprovação do Registro da Rede de Aprendizagem, Promoção Social e Integração –RENAPSI;	04/06/2025
9.	Dispõe sobre a aprovação da Campanha 12 de junho - Dia Nacional de Combate de Combate ao Trabalho Infantil.	04/06/2025
10.	Dispõe sobre a aprovação do valor destinado pelo Banco Santander – Programa Amigo de Valor, renovação 2025 do	03/07/2025



ESTADO DE SERGIPE
MUNICÍPIO DE AREIA BRANCA
SECRETARIA MUNICIPAL DE ASSISTÊNCIA SOCIAL

	Projeto Social “trançando proteção e Inclusão;	
11.	Dispõe sobre a aprovação da escolha de Presidente;	06/08/2025
12.	Dispõe sobre a aprovação da Prestação de Contas do Projeto “Amigo de valor”, executado com recursos do Fundo Municipal dos Direitos da Criança e do Adolescente - FMDCA.	04/09/2025
13.	Dispõe sobre a aprovação da prestação de contas do Fundo Municipal dos Direitos da Criança e do Adolescente – FMDCA, referente aos meses de janeiro a 25 de setembro/2025;	07/10/2025
14.	Dispõe sobre a aprovação do Ponto Focal para o CPA municipal;	07/10/2025
15.	Instituir a Comissão Intersetorial para atualização e avaliação do Plano Municipal de Medidas Socioeducativa em Meio Aberto;	23/10/2025
16.	Dispõe sobre a aprovação do Plano de Sustentabilidade e Captação de Recursos para o Fundo Municipal dos Direitos da Criança e do Adolescente – FMDCA.	23/10/2025

CMDCA PARTICIPOU NO ANO DE 2025:

EVENTOS	DATAS
Caravana Pelos Direitos de Crianças e Adolescentes	05 e 06/02/2025
Curso de Capacitação	20/03/2025
Oficina de Apoio técnico	18/06/2025
Reunião do SIPIA Conselho Tutelar	29/08/2025



ESTADO DE SERGIPE
MUNICÍPIO DE AREIA BRANCA
SECRETARIA MUNICIPAL DE ASSISTÊNCIA SOCIAL

Seminário de Prevenção à Exploração Sexual de Crianças e Adolescentes no Âmbito da Atividade Turística	31/10/2025
1º Fórum Comunitário do Selo UNICEF	04/12/2025

12.3. CONSELHO MUNICIPAL DOS DIREITOS E PROTEÇÃO AO IDOSO – CMDPI

INTRODUÇÃO

O Conselho Municipal dos Direitos e Proteção ao Idoso – CMDPI, foi criado pela Lei nº 001 de 11 de março de 1999, é um órgão deliberativo e controlador das ações de governo, notadamente das políticas de promoção, proteção e defesa dos direitos da pessoa idosa, estando vinculado à Secretaria Municipal da Assistência Social.

O CMDPI apresenta o Relatório das Atividades referente ao ano de 2025, destacamos a realização da **Conferência Intermunicipal dos Direitos e Proteção ao Idoso** e o **Fórum de Escolha da Sociedade Civil**.

CONSELHEIROS DE DIREITO

- Representantes Governamentais:

1 - Secretaria Municipal de Assistência Social

Titular: Geovan da Cruz Santos

Suplente: Leila Gardênia de Jesus Vieira

2- Secretaria Municipal de Saúde

Titular: Aldirene Xavier Nascimento

Suplente: Tauanny Oliveira Santos

3- Secretaria Municipal da Educação

Titular: Fernanda dos Santos Oliveira Modesto

Suplente: Luís Emanuel Sousa Joaquim

4 - Secretaria Municipal de Administração

Titular: Maria da Paixão de Almeida Dias

Suplente: Ryan Vinicius da Cruz Santos

GABINETE DA SECRETÁRIA

Praça Joviniano Freire de Oliveira, Centro, Areia Branca/SE, CEP: 49580-000

CNPJ: 14.7720/0001-53



ESTADO DE SERGIPE
MUNICÍPIO DE AREIA BRANCA
SECRETARIA MUNICIPAL DE ASSISTÊNCIA SOCIAL

- Sociedade Civil

I. Associação de Moradores e Produtores Rurais dos Povoados Areias, Rio das Pedras, Terra Preta e Alto do Vento

Titular: Eribaldo Santos de Menezes

Suplente: Maria Aparecida de Menezes

II. Associação dos Artesãos São João Batista

Titular: Marli Santos Santana

Suplente: Valdilene Rodrigues dos Santos

III. Academia Areia-Branquense de Letras

Titular: Acácia Maria Alves Ribeiro

Suplente: Damiana Ivanice Teixeira Alves

IV. Sindicato dos Trabalhadores e Trabalhadoras Rurais de Areia Branca

Titular: Maria de Oliveira Nunes

Suplente: Edineide Andrade dos Passos

MESA DIRETORA

Composição da Mesa Diretora

- Geovan da Cruz Santos – Presidente
- Marli Santos Santana – Vice-Presidente
- Eliane Gomes de Souza - Secretária Executiva

2. O COMDPI REALIZOU NO ANO DE 2025:

REUNIÕES	Nº DE REUNIÕES
Fórum de Escolha da Sociedade Civil	01
Reuniões Ordinárias	04
Reunião Extraordinária	01

2.1 PAUTAS DISCUTIDAS:

1. Eleição de Presidente e Vice;



ESTADO DE SERGIPE
MUNICÍPIO DE AREIA BRANCA
SECRETARIA MUNICIPAL DE ASSISTÊNCIA SOCIAL

-
2. Denúncia de maus tratos;
 3. Pedido de ajuda;
 4. Avaliação da 1ª Conferência Intermunicipal;
 5. Campanha Agosto Lilás;
 6. Casos acompanhados pelo CREAS;

 7. Possíveis denúncias de maus-tratos;
 8. Devolutivas de denúncias do CREAS;
 9. Avaliação da conferência estadual da pessoa idosa;

3. DELIBERAÇÕES:

3.1. RESOLUÇÃO APROVADA E PUBLICADA:

Nº	DELIBERAÇÕES	DATA DE PULBLICAÇÃO
01	Dispõe sobre a aprovação da escolha de Presidente e Vice Presidente.	12/03/2025
02	Dispõe sobre a aprovação da realização da Conferência Intermunicipal.	06/06/2025
03	Dispõe sobre a aprovação a nova logo do Conselho Municipal dos Direitos e Proteção ao Idoso.	29/10/2025

. CMDPI PARTICIPOU NO ANO DE 2025:

EVENTOS	DATAS
Conferência Estadual da Pessoa Idosa	25/09/2025

12.4. CONSELHO MUNICIPAL DE SEGURANÇA ALIMENTAR E NUTRICIONAL-COMSEAN



ESTADO DE SERGIPE
MUNICÍPIO DE AREIA BRANCA
SECRETARIA MUNICIPAL DE ASSISTÊNCIA SOCIAL

INTRODUÇÃO

O **Conselho Municipal de Segurança Alimentar e Nutricional-COMSEAN**, é um órgão deliberativo e controlador das ações de governo, estando vinculado à Secretaria Municipal da Assistência Social. Instituído no Município no ano de 2020.

O COMSEAN apresenta o Relatório das Atividades ano 2025, destacamos a participação da presidente no Encontro dos **CONSEAS NORDESTE** em Salvador – BA.

O COMSEAN

O COMSEAN dispõe da seguinte organização:

- I - Plenário;
- II - Diretoria;
- III - Secretaria Executiva.

1.1.1 PLENÁRIO

O Plenário é órgão soberano, deliberativo do COMSEAN, composto pelo conjunto dos membros titulares e seus respectivos suplentes no exercício da função.

CONSELHEIROS

- Representantes Governamentais:

1-Secretaria Municipal de Assistência Social

Titular: Camila Fernanda dos Santos Bispo

Suplente: Carla Jamille da Fonseca Santos

2- Secretaria Municipal de Saúde

Titular: Danielle Cristine de Barros Rodrigues dos Santos

Suplente: Jéssica Dias dos Santos

3- Secretaria Municipal de Educação

Titular: Roriam Rodrigues dos Santos

Suplente: Lucas Fontes Lima

4- Secretaria Municipal de Agricultura Irrigação e Meio Ambiente

Titular: José Agnaldo dos Santos

GABINETE DA SECRETÁRIA

Praça Joviniano Freire de Oliveira, Centro, Areia Branca/SE, CEP: 49580-000

CNPJ: 14.7720/0001-53



ESTADO DE SERGIPE
MUNICÍPIO DE AREIA BRANCA
SECRETARIA MUNICIPAL DE ASSISTÊNCIA SOCIAL

Suplente: Gilmar Marcolino dos Santos

- Sociedade Civil

1. Igreja Católica Apostólica Romana

Titular: Josefa Iranice Teixeira de Oliveira

Suplente: Arnaldo Francisco de Oliveira

2. Igreja Adventista da Promessa

Titular: Joao Batista da Silva

Suplente: Alvaneide Nascimento da Silva

3. Pastoral Familiar

Titular: Juliana da Cruz Santos

Suplente: Hosana Brito de Oliveira

4. Sindicato dos Trabalhadores e Trabalhadoras Rurais de Areia Branca

Titular: Edineide Andrade dos Passos

Suplente: Maria de Oliveira Nunes

5. Associação de Desenvolvimento Comunitário da Colônia São Paulo

Titular: Marcia Maria Jesus de Almeida

Suplente: Samuel de Jesus Filho

6. Associação de Artesãos São João Batista

Titular: Damiana Ivanice Teixeira Alves

Suplente: Fernanda Tavares da Silva

7. Associação de Moradores e Produtores Rurais dos Povoados Areias, Rio das Pedras, Terra Preta e Alto do Vendo

Titular: Eribaldo Santos de Menezes

Suplente: Maria Aparecida de Menezes

8. Associação Comunitária Ponto Chic

Titular: Jéssica Figueiroa Santo

Suplente: Lucineide dos Santos

1.1.2 MESA DIRETORA

Composição da Mesa Diretora

- Damiana Ivanice Teixeira Alves – Presidente

- Eliane Gomes de Souza - Secretária



ESTADO DE SERGIPE
MUNICÍPIO DE AREIA BRANCA
SECRETARIA MUNICIPAL DE ASSISTÊNCIA SOCIAL

1.2 SECRETARIA EXECUTIVA

A Secretaria Executiva é um órgão constituído por uma servidora designada pela Secretaria Municipal de Assistência Social, que exerce a função de secretária, com a finalidade de prestar respectivamente o suporte administrativo, necessários ao funcionamento do COMSEAN.

2. COMSEAN REALIZOU EM 2025:

REUNIÕES	Nº DE REUNIÕES
Reunião Extraordinária	01
Reuniões Ordinárias	03

3. COMSEAN PARTICIPOU NOS ANOS DE 2025

EVENTOS	DATAS
Reunião com o CONSEAN	04/04/2025
1ª Feira da Agricultura Familiar	28/07/2025
Capacitação com o CONSEAN	20/08/2025
Encontro dos CONSEAS NORDESTE	29 e 30/10/2025
Mesa Redonda SUAS/SISAN	19/12/2025

2.1 PAUTAS DISCUTIDAS EM 2025:

1. Avaliação da 1ª Feira da Agricultura familiar;
2. Adesão ao SISAN;
3. Manifestação de Interesse para o PAA municipal;
4. Criação da CAISAN;
5. Proposta para capacitação dos conselheiros municipais;
6. Informações sobre o Cadastramento das entidades para o PAA;
7. Repasse da reunião com CONSEAN;
8. Planejamento das Ações;
9. Repasse do Encontro dos CONSEAS NORDESTE;
10. Fala da Secretária Municipal de Assistência Social (Entrega de Cestas Básicas e Plano

GABINETE DA SECRETÁRIA

Praça Joviniano Freire de Oliveira, Centro, Areia Branca/SE, CEP: 49580-000

CNPJ: 14.7720/0001-53



**ESTADO DE SERGIPE
MUNICÍPIO DE AREIA BRANCA
SECRETARIA MUNICIPAL DE ASSISTÊNCIA SOCIAL**

Municipal de Segurança Alimentar e Nutricional)

11. Solicitação de apoio técnico para os produtores, (fala do secretário de agricultura);
12. Análise e aprovação do logotipo do COMSEAN;

Jaqueline Santos Tavares

Secretária Municipal de Assistência Social

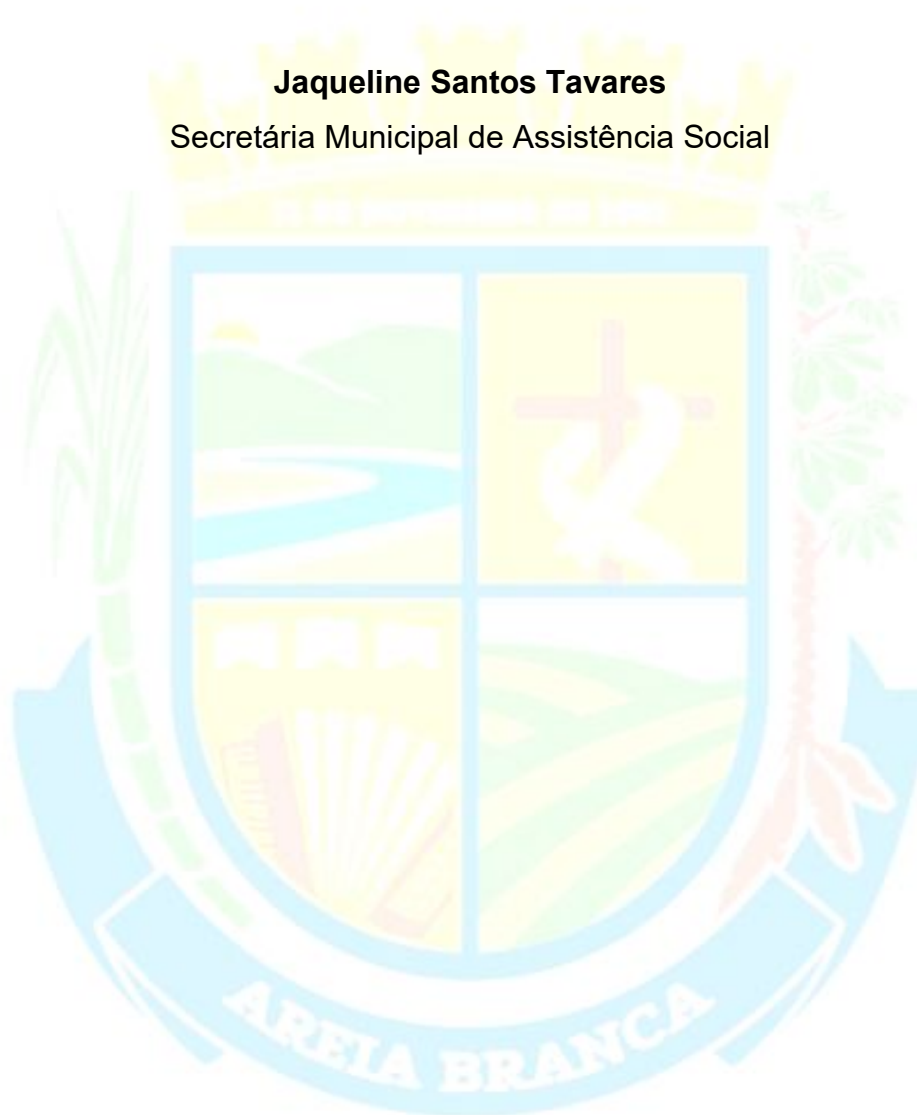

GABINETE DA SECRETÁRIA

Praça Joviniano Freire de Oliveira, Centro, Areia Branca/SE, CEP: 49580-000

CNPJ: 14.7720/0001-53